Контрольный экземпляр

Массе а мехкий пролетареш, вIашагIкхета!


# СЕРДАЛО

КПСС НОХЧ-ГIАЛГIАЙ РЕСПУБЛИКАНСКИ КОМИТЕТА,
НОХЧ-ГIАЛГIАЙ АССР ЛАКХЕХЬАРЧА СОВЕТЕИ МИНИСТРИЙ СОВЕТЕИ ОРГАН

«СВЕТ» Орган Чечено-Ингушского рескома КПСС, Верховного Совета и Совета Министров ЧИАССР

Газет арадувл 1923 шера деза ★ ОРШОТ, 12 НОЯБРЬ, 1990 ШУ. ★ № 111 (7925). ★ Мах 3 кеп.


Оарц дала!

## ДА ВОАЦА ФЕРМА

Гаьнвара барг кхийтар тха кIоага чура силос хьалъэдаш йоаллача трактора. Цу тIулакхо цепдаьхар тхо, хIана аьлча, из доакъар дехка доладе зооветеринарни ханашка диллача кхы а бутт тарита ха я. ХIанз, кхашкареи босенашкен буц а дIаяланза йолча хана сенна хьабийлаб силоса кIоаг?

Малгобекски района «Алханчуртский» совхоза № 2 йолча ферме доахан хьадоаладаь духха ха яц. Мадарра аьлча, керда да укхаза хьалдаь гIирсаш. Эттара хьалха бIарг тIаотт фермана гонахьа йоацача карта. ТIакхха дувцийта йай дизбарьер оттаярах, хьайбаш лазарахи доакъар куташ, ярахи лорадарах. Иштта латташ я-кх ферма. Цагена ков санна массе оагIорахьара мух чу а хьехаш.

Карт-м ах бала мара бадар, бIарчча бала бар хьайбаш чулаттача кхийнашта дIайисте кхаьчача тхона байнар. БIарччача аьхий гIишлонхоех саг гуча ца воалаш, тоа ца ещ, метта ца йоалаеш йисай корпусаш.

— Мишта дергдар из, материалаш ца хилча, — яхаш, Iожадаш ба МТФ бригадир Оздоев Мухьмад, совхоза кертера ветеринарни лор Измайлов Мухарбин. — Хьажал, тахан дIайозлалаьй оаха ремонт, из сентябрь бетта чакхъьяьнна хила езаш яр. ХIанз а цхьаккха нечам бац. Эшаш я хьу, шифер, хьастамаш, цемент, кхыйола материалаш. Уж мичахьара яхьаргьа ховш дац.

Хьалхарча корпусе даьнна кIоагаш дIадукъаш боахк гIишлонхой. Безаме боацаш бу цар болх. Ца хаддаш балха тIа дола эшамаш кIордадаьд царна. ГIулакх лерттIа дIадодаш ца хилар бахьан долаш лоха да наьха алапеш. Цудухьа латкъаш, шоай гIайгIаш ювцаш ба гIишлонхой Б. Льянов Д. Ахриев, У. Солсанов, Т. Оздоева, Х. Хамхоев. Болх тоалургхиларах тешаш уж.

Болх беш яц автопонлжаш. Дукха рузкъа дIадахийта хьаьл лини йоллаше, кулгкара хий меладу хьайбашта ферма болхлоша. Цу гIулакхо сахоададаьд наьха, балхах дог эккхийтад.

— ДIаоттаде хий меладу кадаш дац, — аьлар М. Оздоева. — Из мара деций... Кхо шу гаргта да фермана ведараш ца лу. Айса, сай ахчах йийъю аз уж а кхыйола хIамаш а. Тхоай саготош ювцаш хIара дийнахьа хIана дац, аьнна, совхоза директора С. Костоева, кхыболча хьакимашта тIанкъч со. ЦIхьабакъада, хувцалуш хIама дац. Тхо дагадохаш, тхогахьа хьахьожаш саг вац.

Хувца езаш я хьайбай корпусашта ягIа наIараш. ХIанз йолаш ярех зIамагIъяраш мара йоккхий трактораш чакхъювлац. Цу гIулакхо чIоагIга новкъарло ю хьайбаш леладерий балха.

Республика цхьайолча фермашка дукха «тамашаш» бIаргаго йиш я. Хьайбаш леладерий цIагIа латт Iаьсий! КIаьдбелча Iохайша салаIа моттиг яц паха, хIаьта царна лаьрхIа хьалда цIа, кхонах хьалдаькхад.

Цхьабакъда, лаькхьа мел дийдар кIоригг мара дац. Зулам ца аьлча, кхы ала хIама доацаш хIамаш дар дIахо тхона хезараш бIаргадайнараш. Духхьал силоси ялата отходаш мара хьайбашта дIайилла кхы хIама яц ферме. Доакъар укхаза хьатIаоза бицбеннаб совхоза кулгалхой а ихаш леладераш а. ХIаьта тахан из хьанхахьа транспорт яц. Ше коагйола ха йиа яьнна цхьа трактор я-кх йоккхача фермана Iунал деш.

— Силос дика яц, — йоах М. Оздоева. — Дахка дезденнача хьайбашта цу тайпара доакъар тела мегаргдац, остадувлар кхерам ба уж. ХIанзлехьа цу тайпара моттигаш йолаш я. Фу дергда ховш ваш со.

Къаьстта во хьал да Iаьсашка. Царна дIайилла цхьа шода йол яц ферме. Цудухьа цамогаш хул уж, дов. Масала, укх деношка дитненна анташ оттае йийзай. ДукхагIдарах кIаддисад царех, гIелденнад. Бакъдар аьлча, даха дог дац царга.

ЖагIа билланза, тоаданза да ферма ков. Кастта догIаш доладелча цига хургдар ховш да. Соахка гурахьа. Iай, бIаьстий кхыметтел трактораш лелалацар ферма коа.

— Тха дезад укх ферма ца бувзам болаш ба, — йоах Хаутиев Аюпа. — Шо тешаргдий хац сона, вIалла ца соцаш букъ лаз са сов духха шодаца силосах гIертарах. Из ала йиш йолаш ба са вежарий.

Ферме доакъар тоъаш деце а, хьайбаш леладераша дог лазаш дувц кхашка вIашка ца тохаш духха ча уллаш хиларах. Мишта нийсденнад цу тайпара хIама? Малав бехке?

Ферме этта хьал бIаргагуш а е го безам болаш а бац совхоза кулгалхой. БIубенна дувцар цар паччахьалкхенна шура дIачуялара нйс бетта план боахамо кхоачашъяьлгах, хIара хьайбана 35 центнер единица кхоачаш доакъар Iалашдаьлгах. Гаьнара лекхача зурмана тара хетар тхона уж дешаш. МалагIа пайда ба дIа ца дуллаш кхай тIа доакъар латтарах, нагахьа санна хьайбаш моцала Iехаш хилча? Уих шера совхозо дIачуяла езача 730 тонн шурах 542 тонн шоай доалахьара доахан леладеча нахагара йица а йица дIачуяла лаьрхIа я.

Хатта безам ба Малгобекски района кулгалхошка: маца ниъ бехкаргба цар «наьхата шура» дIачутелача наха? Покхха говзал эшаш цу хьакъехьара харцонаш гучаяха.

М. КАРТОЕВ,
«Сердало» газета соб. корр.

Толаме чакхйоахкаш я гуйре Назрановски района «Назрановский» совхоза кхаш леладераша. Укх шера 600 гектара тIа коартол кхейир укхаза. Гектара дика хьувкъайир из культура. ХIара гектара тIаря чуйцар план 110 центнер йолаш 130 центнер коартолаш.

ХIанз берриг терках яIабахийтаб цу боахама къахьегамхоша фуна лаьрхIа коартолаш хьа а хержа, йохкалургйоацаш уж Iангара яргйолаш дIаоттанра.

Болхлоша кулгашца а КСП-15 «В» марках йолча комбайна новкъостална а хьахерш коартол. Нормаш дуйкха тIехкхоачашъеш къахьег комбайнера А. Мукольгова, болхлоша Р. Костоевас, М. Албастовас, А. Бузуртановас, Р. Дудургов ас, П. Бузуртановас, кхычар.

СУРТАШ ТIА: 1) комбайнаца коартол хьахоржаш ба: Р. Костоевам, М. Албастовам; 2) коартол кулгашца хьакъестаеш боахк (ъардекъара аьттехьа) А. Бузуртанова, Р. Дудургова, П. Бузуртанова.

Н. КОВИАШВИЛИ сурташ.

## БIУБЕННА КЪАХЬЕГ

Мехкдаьтта кIезиглуш латтача хьалашка болх беш я «Малгобекнефть» НГДУ коллектив. Цо ший ерриг таронаш оарцагIъяьхай из кIезиг ца далийтара. Болх ца беш латтача къаьнача скважинашта капитальнин лаьттан кIалеп ремонташ а еш, мехкдаьтта дала йолайолийт уж, тIоавашкара «Iаьржа дошув» цIендаь хьадакихара скважинашта хий, газ, Iи чу а ухийташ, низ тIалсаттабу царна, тахк йоах дукха организационно-технически мероприятеш. Цудухьа мехкдаьттен гази якхара шоаш ух шера тIайида деххараш тIехкоачашдеш хьабоагIа НГДУ болхлой. ДIабахача нтт бетта планал тIех цар даьккхад 13100 тонн мехдаьттен цхьа миллионн 368 эзари кубически метр газ. Шоай потребителашта продукци лоатташ дола договорни деххараш а дизза кхоачашдаьд пар. Къахьегама оьсарле нтт бетта планагIа лаьрхIачул тIех йиъ процент совгIа лакхьяьй.

Массаза санна яхье хьалха а латташ, уж къахьегама толамаш доахача дизза дакъа лаьцад Акинин Александр Васильевича, Ахриев Берснакъас, Мамцов Василий Васильевича кулгалдеча промыслай коллективаца.

## ХЬАЛХАЛАТТАРАШ

Укх тIехкхьарча шерашка тIехдика къахьегама толамаш дахарца белгалбаьнна ба Сунженски районера «Победа» колхоза хьайбаш леладераш. Карара шу доладелча денз районе хьалхале лелаеш хьабоагIа уж. Чакхбаьннача нйс бетта яьча итогех цар паччахьалкхенга ехка шура заданел 117 тонн совгIа я.

Боахаме толашагIчарех цаI я Бузуртанов Iийса кулгалдеш йола ферма.

— Тха ферма коллективо доал деш эзар совгIа бежнадаь, — дувц Iийсас, — Царех пхи оIаь шовзткъа бежан детташ да. Деттача доахана Iуо дебадара лаьрхIа хьалкхедеш шин шерага ихаьча ши бIаь шинар а да ферме.

Кхаь квартала итогашка хьажача ферма коллективо заданел совгIа дIаихьнийтай даьтта доаккхача заводе, 3,5 тонн шура.

Къахьегама толамаш дахарца белгалбаьнна ба доярканаш Кисилева Анастасия, Албакова Абидат, Котельникова Валентина, Проненко Галина, ХIанзлегIа шера план ихоачашъяь а баьнна тIадоагIача шера чотагIа къахьегаш ба уж. Масала хIара Iаттагара шера план 2550 килограмм йолаш дар из денкар нйс бетта дIадахар кIезигагIа дале ихьа сомага ихоачашдаьд. Иштта дика къахьегаш ба скотникаш Аракелян Михаил, Евлоев Тухан. Цу шинне Iунал деча доахангара йоаккха шура этара лакхагIа я укхаза. Аракелян Михаила ферме балха вена шу тарга ха я. Цу шерашка дика караерзаньй цо скотника говзал. Цунна дика йовз хIара бежана оамал, шура алсамхургйолаш хов уж мишта кхаба деза. Ший опыт къонахарна, хамаьрша дIа а луш, денхараш сийленца ихоачашду цо.

Дика тешалдеш бувц ферме кулгалхочо Iаьсий леладераш а НальгиевгIар Соня а Фатима а. ЧIоагIа бехкгокхаме а хала болх ба цу шинне укхаза беш бар. ХIана аьлча, къаьстта доал эш Iатта тIехьара хьакъоастадаьча Iаьсанна. Керда Iодаьча Iаьсашта Iунал де атта дац. Бакъда цар из де дика яIаштIехьдоал.

Дика лостам болаш да ферма ков-карт. Помещенешка ремонташ йьй. Доахан латтача чу цIена йайха я.

ДIадахача шерашка доакъар тоъал Iалаш ца деш моттигаш нийслора. Карарча шера хьайбашта йоагIаш йола доакъара единица а соахкарчул дика лакхагIа я.

Болх барга хьежжа алапи а лакха да. Юкъера лаьрхIача бетта 500 сом ахча нйду фермера болхлоша.

Къахьегамца хьалхале лелаерий ерригача коллективсий ду, уж ца хилча ферма толамаш лакха хургдацар.

Л. БЕКОВА.

## ДЕПУТАТИЙ ВIАШАГIКХЕТАР

10 ноябре Сунженски районе ГIажий-Юртарча культура цIагIа дIадихьар Нохч-ГIалгIай АССР Сунженскин, Назрановскин, Малгобекскин, Пригородни — ГIиъ районерча халкъа депутатий вIашагIкхетар. Цига йийцар гIалгIай автономи меттаоттаяра. Къилбаседа-ХIирий АССР тахан чулоагIаш дола гIалгIай лаьтташ юхахьадалара проблемаш а, царца дувзаденна кхы дешаш а.

ВIашагIкхетаре баьхка бар шарте Ачхой-Мартановски райкома хьалхара секретарь Ш. Гадаев керте а волаш Ачхой-Мартановски районера депутаташ, КПСС Нохч - ГIалгIай обкома секретараш, мехка хьажой, кхыбола хьаьий.

ВIашагIкхетаре дакъа а лаьцар къамаьл а дир Нохч-ГIалгIай АССР Министрий Совета председателя С. М. Бекова.

Депутаташа резолюци тIаийцар.


ИНССАЗЛАГIА ХЕРЖАЧА НОХЧ-ГIАЛГIАЙ АССР ЛАКХЕХЬАРЧА СОВЕТА АРГIАНЦА ЙОАЦАЧА ИНЪЛАГIА СЕССИ ГУЛЪЯРАХ ДОЛА

Нохч-ГIалгIай АССР Лакхехьарча Совета Президиума

УКАЗ

Нохч-ГIалгIай АССР Лакхехьарча Совета Президиумо соцам бу:

ийссазлагIа хержача Нохч-ГIалгIай Автономни Советски Социалистически Республика Лакхехьарча Совета аргIанца йоаца йиълагIа сесси 1990 шера 26 ноябре город Грозне КПСС республикански комитета общественно-политически центра цIагIа гулъе.

Нохч-ГIалгIай АССР Лакхехьарча Совета Председатель Д. Г. ЗАВГАЕВ.

г. Грозный,
1990 ш. 10 ноябрь.

ИНССАЗЛАГIА ХЕРЖАЧА НОХЧ-ГIАЛГIАЙ АССР ЛАКХЕХЬАРЧА СОВЕТА АРГIАНЦА ЙОАЦАЧА ИНЪЛАГIЧА СЕССЕ ДЕН ПОВЕСТКАХ БОЛА

Нохч-ГIалгIай АССР Лакхехьарча Совета Президиума

СОЦАМ

Нохч-ГIалгIай АССР Лакхехьарча Совета Президиумо соцам бу:

ийссазлагIа хержача Нохч-ГIалгIай АССР Лакхехьарча Совета аргIанца йоацача йиълагIча сессера дувцийта ер денаш оттаде:

1. «Нохч-ГIалгIай Советски Республика паччахьалкхен суверенитетах» йолча Декларацде хьакъехьа.

2. «Нохч-ГIалгIай АССР халкъа депутат кхаваккхарах дола гIалгIай лаьтташ юхахьадалара проблемаш а, царца дувзаденна кхы дешаш а.

ВIашагIкхетаре баьхка бар шарте Ачхой-Мартановски райкома хьалхара секретарь Ш. Гадаев керте а волаш Ачхой-Мартановски районера депутаташ, КПСС Нохч - ГIалгIай обкома секретараш, мехка хьажой, кхыбола хьаьий.

ВIашагIкхетаре дакъа а лаьцар къамаьл а дир Нохч-ГIалгIай АССР Министрий Совета председателя С. М. Бекова.

Депутаташа резолюци тIаийцар.

ТIЕМЕИ КЪАХЬЕГАМЕИ ВЕТЕРАНАШТА НОХЧ-ГIАЛГIАЙ АССР ЛАКХЕХЬАРЧА СОВЕТА СИЙЛЕН ГРАМОТА ЯЛАРАХ ДОЛА

Нохч-ГIалгIай АССР Лакхехьарча Совета Президиума

УКАЗ

Ветеранский балха юкъе хьинаре дакъа лацарах а кагирхошта патриотически интернационални кхетам баларах а Нохч-ГIалгIай АССР Лакхехьарча Совета Сийлен грамота лойла:

Адсаламов Ваха Хасанович — пенсионера.

Баклуй Николай Гаврилович — пенсионера.

Гундарев Иван Федорович — пенсионера.

Зебиров Санд Хаджибекарович — пенсионера.

Исаева Зоя Александровна — пенсионерка.

Котиков Хаджимурад Баталович — пенсионера.

Онанесова Эрселия Михайловна — пенсионерка.

Позднякова Анна Мироновнана — пенсионерка.

Тисненко Елена Николаевнана — пенсионерка.

Ткачева Мария Никаноровнана — пенсионерка.

Тугушев Рифат Шаганович — пенсионера.

Чапанов Джунид Васильевича — пенсионера.

Нохч-ГIалгIай АССР Лакхехьарча Совета Председатель Д. Г. ЗАВГАЕВ.

г. Грозный,
1990 ш. 6 ноябрь.


## ПЛАН—ХАНАЛ ХЬАЛХА

«Южэнергохимза щ и т а» яхача специализированни управление Кавказски участка коллективо дика къахьегама толамаш доах пятилетка тIехкхьарча шера. Итт бетта план ханал хьалха ихоачашъярах рапорт делар «Грозэнерго» производственни объединене этгара къаьнагIйолча предприятеех йолча ГОЭЛРО плана 60 шу дизара цIерагIча № 1 йолча электростанце коллективо. Цо гуйрийна-Iана замалахьа болх бара кийчъяьй еррига оборудовани.

Хьинаре ква а хьегаш, башха-дика производственни толамаш дахарца электростанце берригача энергетикаша чIоагIа лоархIаша снйдеш ба турбинни цеха вонкхагIвола машинист Спасов Спасимир, электрослесараш Мельников Валерий, Креветин Василий.

Х. СУРУДЖАНЦ.

ДекхараШ: мишта ихоачашду уж

## ХОЗРАСЧЕТА НОВКЪОСТАЛЦА

Лелабеш бархI бIаь етт а болаш йоккха шурий комплекс я Шелковской района «Коминтерн» яхача колхозе. Паччахьалкхенга шура йоккха ра планаш дика тIехкхоачашъеш чакхдаькхар цо карарча пятилетка дIадахача диъянех хIара шу: Цу гIулакхо вIашtIехьдалийтар хьайбай продукци йохкара ерригача пятилетка задани укх шера сентябрь бутт болалуш толаме кхоачашъе.

Масала, дIабахача нйс бетта планагIа лийрхIар 2165 килограмм йолаш хIара кхоабача Iаттагара 2205 килограмм шура яьккхар пар. Из хул соахка цу юкъа хинначул 123 килограмм дукхагIа.

Дувца безам ба уж толамаш даха коллектива къаьстта докхха новкъостал деш болча наках а. Уж ба производстве хьалхалатта доярканаш: Абумуслимова Тамара, Агварханова Иман, Иматишиева Разет, скотникаш: Шахбулатов Имран, Арзеханов Лема, Минтиев Ильман, кхыбараш. Царех хIаравар шоай балха говзанча ва.

Дукхача хана денз къахьегаш Iоаьь шоай йоккха балха опыт дIалуш Iомабу пар къонабараш а. Цудухьа бокхагIа болчарел дукха тIехьа ца бусаш болх бу къонача доярканаш Малашева Загирас, Каштирова Зарета, Вагапова Зарас.

Мишта карагIдоал цу коллектива ишта хьанала къахьега? Цу тайпара хаттар дича комплекса начальника Эльдерханов Асхьаба аьлар:

— ХозрасчетагIа болх беш я тха коллектив. Цудухьа шура дукха яьккхаро дог гIоздаккхаш хьайбаш леладерий, нагахьа санна, из якхарга дIадодар планал лохагIа ца хилча. ХIана аьлча, из лакхагIа хуле алаш кIезиглу. Цудухьа шоай низ дIакхоачар ду цар хьайбай продукци яьккхарга дIадодар ма могта лохде гIерташ. ХIаьта из гIулакх толаме ихоачашдара лоархIаме да шура хьаьна, цIена хилийтар, доакъара кхоам бар, и. кх. дI. Из деррига дика кхетаду доярканаш. Цудухьа етт цIенбаьчул тIехьагIа мара бетта болабац. Шура чу хинна ведраш, флягаш, гIулакх даьлча, цу сахьате сода а тохаш дIайхача хица юлл. ЦIенъяь еррига шура Iояькха гIерташ, ший доахан цхьа дийтта чакхъьяьнначул тIехьагIа, из болх шозлагIа ца бешIа ферма доярканаш. Хов духхьашха яьккхачул тIехьара яьккха шура шозза хIана яц аьнна, хьаьнагIа хулнлга. Комплекса кулгалхой, беррига доякаш, скотникаш раьза болаш, дика Iалашъяьй комплекс мошача а гIожача а доакъарашца. Иштта, план 424 тонн йолаш йол 480 тонн хьатIаенай фермана. Бакъий витаминни хьоар даькхад заданел дукхагIа 1060 тонн долаш 1560 тонн. Лийрхlачул совгIа еллай силос.

Цхьабакъда, доакъар шортта да аьнна, пайда боацаш доадац. Цунна ма хулла ихом бе гIерт хIара ахархо.

Хозрасчет юкъейоалялехьа, хьашка шортта Iочу а дилле доахана ца дуаш дисар дIакхоссар доярканаш а скотникаша а, из хьагуллдеш, юха а хьаьшка диллара кийчдеш шоашта хало е ца ловш. ХIанз кхыча тайпара да. Цхьан дийнахьа кхабара лаьрхIа, хIара доахана группана доакъар дIалу фуражиро. ТIакхха ди чакхдаьлча доахана дуадаьча цунна, яьккхача шурийна чот а техе алаш хьожаду учетчика. Цудухьа доакъара кхом бе гIерташ, доахана цхьа дилларе цар даалца шозлагIа диллац. Хьаьшкара хьаарахкессар юха а чудул. Кастката хул доахан кхабара хьаденнача доакъарах цар ца дуаш цхьа дакъа доярканаш царна Iаьсашта Iунал де атта дац. Бакъда цар из де дика яIаштIехьдоал.

Дика лостам болаш да ферма ков-карт. Помещенешка ремонташ йьй. Доахан латтача чу цIена йайха я.

ДIадахача шерашка доакъар тоъал Iалаш ца деш моттигаш нийслора. Карарча шера хьайбашта йоагIаш йола доакъара единица а соахкарчул дика лакхагIа я.

Болх барга хьежжа алапи а лакха да. Юкъера лаьрхIача бетта 500 сом ахча нйду фермера болхлоша.

Къахьегамца хьалхале лелаерий ерригача коллективсий ду, уж ца хилча ферма толамаш лакха хургдацар.

ТIехьагIа колхоза экономисташца дийцача гучадаьлар из дукха гIалатваьнна воацилга а. Из цифра 4 сомаген 12 кепикаген дIахоачаш хиннаяр.

— Фу ду оаша нагахьа санна шун болхлочо къахьегама дисциплина толхайча? — цу хаттара жоп луш Эльдерханова аьлар:

— Къахьегама дисциплина телхаяьчунца, гаьна ца доакххаш, цу сахьате ферма совет хьагул а йий къамаьл хул тха. Кхетадойт цо далийта гIалат ферма ерригача коллектива зе деш долга. ХIаьта цкъа дийцачул тIехьагIа ихы дувца дезаш а хилац. Тха коллектива вахарца дола дерригга дешаш къестадер ферма совет я.

— Хозрасчет юкъейоалайича а нийслу дисциплина телхаеш? Цу хьисапе къахьегаш болх во бечо, гIалаташ дувлийтачо хетаргахьа ший киса «зе» ма дой?

— Да-м ишта дар из. ХIаьта а, бакъдар хьана алац, цу тайпара моттигаш нийслу. ХIана аьлча, хозрасчетагIа болх бе соахка мара доладеннадац тхо. Хьалхарча шин бетта, Iа яххача тайпара, киса зе даьчул тIехьагIа мара ихетаданзар цхьабараша, гIалаташ дувлийтар а планаш ихоачаш ца яр а шоашта пайдане доацилца. Цул совгIа, гIулакх миштад аьлча, шура яккхара план ерригача коллективо ихоачашйича мара дац заданеш тIехкхоачашъеча доярканашта ихы тIа ахча. Цудухьа, ферма совете чубоагIачар низ дIакхоачар ду дисциплинна чIоагIъе гIерташ. Царна из карагI а доал. Масала, март бетта ший бехк а болаш цхьа доярка балха тIехьайисар мара, ихы ихоачамбоацар нийсдалийтадац укх шера. Соахка хьалхарча ах шера дисциплинах дош дувца, кIезигагIа дале шозза гуллора совет.

Геттара дика вIашtIехьдаьхад комплекса къахьегамхой балха, бита хьаллаш а. Укхаза да хьайбаш леладерий цIа. Цу чу я столови, буфет, дIайха хий а доагIаш лувчара моттигаш, итт саго бийса яккха йиш йола общежити. Йоккха, паргIата я цIе уголок. Цу чу бос бола телевизор а латташ, сага салоIача хана мел эшар да.

ДикагIа гургйолчча моттиге хьалтIеха йоал хIара болхлочо дийнахьа, бетта даьр, цо доакхха ахча дIаяздеш йола график. Цо хьахьокх, масала, лакхе цIераш яьхача дояркаша, скотникаша хIара дийнахьа 12—13 сом алапи доаккхилга. ХIаьта комплексе къахьегача хIара болхлочо бетта юкъера лаьрхIача 240—250 сом алапи эц.

— ТIадоагIача шера хIара кхоабача Iаттагара 3000 килограмм шура яккха, цун хIара центнер яккхарга дIадодар заданегIа доагIачул 5 сома лохде лаьрхIа да тхо, — аьлар Эльдерханова, тIехьхьара тхо дIакъасташ.

Цо аьнначох тешаа воагIа. ХIана аьлча, хьайбаш латтача ерригача помещенешка гIолла чакхдаьлча, кIизга бIалг боацаш цхьа кор бIаргадайнзар тхона. Чура кхо, нувхаш арайоахаш йола цхьа транспортер нийсъяланзар тхона ерригача помещенешка. Иштта дика кийчо яьй цу комплексе хьайбаш Iангара дахаро.

М. ХАМАТХАНОВ.

# СПЕКУЛЯЦИ ЛЕЛАЯРАХ, ЗАКОНАГIА ДОАЦАШ ТОРГОВИ ГIУЛАКХАШ ЛЕЛАДАРАХ, ТОРГОВЛЕ ЗУЛАМАШ ДАРАХ БОЛА БЕХКТОКХАМ ЧIОАГIБАРА ХЬАКЪЕХЬАРА СОВЕТСКИ СОЦИАЛИСТИЧЕСКИ РЕСПУБЛИКАЙ СОЮЗА

## ЗАКОН

Потребительстки рынке мегаргдоаца гIулакхаш чIоагIдаларцеи законагIа йоаца доходаш яхар духьа цу гIулакхех пайда эцарцеи, рыночни экономикага довлача хана халкъа боахам боарам тIа оттабеча юкъагIа спекуляци лелаярахи торговле зуламаш дарахи бола бехктокхам чIоагIбанза барг ца хиларца дувзаденна СССР Лакхехьарча Совето согам бу:

**Статья 1.** Спекуляци лелаярах, вешта аьлча, паччахьалкхен розничин маьхаш оттадаь дола товараш торговле предприятешкара (организацешкара). хIаьта ишшта бахача нахага товараш доккаш йолча кхыча предприятешкара хьа а йидеш, тоадар духьа юха дIадохкарах, —

бехк бу имущество дIа йоаккхаш е ца йоаккхаш лаьца воаллаш якхха кхаь шерага кхаччалца ха а тохаш, е имущество дIа а йоаккхаш е ца йоаккхаш шин шерага кхаччалца ха тох исправительни балхаш де, е пхи эзар сомага кхаччалца гIод тох.

Цхьа санна дуккхаза а, е бокхача боараме, е массехк сагаца, хIаьта ишта ший балха хьалах пайда а эцаш торговле болхлочунца барта а ваха спекуляци ярах, —

бехк бу имущество дIаьккха е цхийта эзар сомага кхаччалца гIод теха кхаь шерагара ворхI шерага кхаччалца лаьца воаллаш якхха ха тохарца.

Къаьстта бокхача боараме спекуляци лелаярах е спекуляци бахьан долаш хьалхагIа суд яь е организованни группаца спекуляци лелаяь волча сага, —

бехк бу имущество дIа а йоаккхаш пхе шерагара итт шерага кхаччалца лаьца воаллаш якхха ха тохарца.

**Статья 2.** Укх Закона 1 статьян хьалхара дакъа кхоачашду, нагахьа санна совнагIа Iоадьчун боарам бIаь сомал тIех а баьнна шин эзар сомага дIакхаччалца хуле.

Бокхача боарамера спекуляци лархIа йоагIа из лелаярах совнагIа хьагIаденачун боарам шин эзар сомал лаьх а бенна итт эзар сомага нхаьчабале, хIаьта къаьстта а бокхача боарамера спекуляци — пайда итт эзар сомал тIехьаьннабале.

**Статья 3.** Паччахьалкхен торговлен (общественни кхачан) потребительски кооперацен предприяте (организаце) гIулакхе волча сагоший служебни хьалах пайда а эцаш паччахьалкхен торговлен (общественни кхачан) потребительски кооперацен складашкара, базашкара, предприятей (организацей) подсобни помещенешкара товараш, оттаяь правилаш телха а еш, дохкарах, хIаьта къаьстта бокхача боарам — итт эзар сомал кIезигIа мах боацараш.

**Статья 5.** Хьа а пайдеш товараш юхадохачар е кхыча наха вIаши барта бахарца, низ тIабахьарца е из тIаьхьоргбе аьнна кхерам тIаоттабарца халкъа эцача товарий маьхаш искусственни лакхдарахи лакха лоаттадарахи, —

бехк бу лаьца воаллаш якхха цхьан шерага кхаччалца ха тохарца, е изза йолча хана исправительни балхаш дайтарца, е цхьа эзар сомага кхаччалца гIод таххийтарца, белгаларча балха тIа хилара е белгалара гIулакхаш леладара йолча бокъонах а воаккхаш.

Массехк саго хьалхагIе барта а ваха, е балха тIарча саго цхьа санна дуккхаза а паччахьалкхен торговлен (общественни кхачан) потребительски кооперацен складашкара, базашкара, предприятей (организацей) подсобни помещенешкара товараш, оттаяь правилаш телха а еш, дохкарах, хIаьта ишта эцархоех уж дIахьуладарах, —

бехк бу имущество хьа а йоаккхаш кхаь шерагара ворхI шерага кхаччалца лаьца воаллаш якхха ха тохарца, пхе шерага кхаччалца белгаларча балха тIа хилара е белгалара гIулакхаш леладара йолча бокъонах а воаккхаш.

**Статья 4.** Укх Закона 3 статья тIа белгалбаь товараш дохкареи дIахьуладареи бокхача боарам лархIа боагIа пхи бIаь сомал кIезигIа мах боацараш, оттаяь къаьстта бокхача боарам — итт эзар сомал кIезигIа мах боацараш.

**Статья 5.** Хьа а пайдеш товараш юхадохачар е кхыча наха вIаши барта бахарца, низ тIабахьарца е из тIаьхьоргбе аьнна кхерам тIаоттабарца халкъа эцача товарий маьхаш искусственни лакхдарахи лакха лоаттадарахи, —

бехк бу имущество дIа а йоаккхаш е ца йоаккхаш шин шерага кхаччалца лаьца воаллаш якхха ха тохарца, е изза йолча хана исправительни балхаш дайтарца, е цхьа эзар сомага кхаччалца гIод таххийтарца, белгаларча балха тIа хилара е белгалара гIулакхаш леладара йолча бокъонах а воаккхаш.

Къаьстта бокхача боараме спекуляци лелаярах е спекуляци бахьан долаш хьалхагIа суд яь е организованни группаца спекуляци лелаяь волча сага, —

бехк бу имущество дIа а йоаккхаш пхе шерагара итт шерага кхаччалца лаьца воаллаш якхха ха тохарца.

**Статья 2.** Укх Закона 1 статьян хьалхара дакъа кхоачашду, нагахьа санна совнагIа Iоадьчун боарам бIаь сомал тIех а баьнна шин эзар сомага дIакхаччалца хуле.

Бокхача боарамера спекуляци лархIа йоагIа из лелаярах совнагIа хьагIаденачун боарам шин эзар сомал лаьх а бенна итт эзар сомага нхаьчабале, хIаьта къаьстта а бокхача боарамера спекуляци — пайда итт эзар сомал тIехьаьннабале.

**Статья 3.** Паччахьалкхен торговлен (общественни кхачан) потребительски кооперацен предприяте (организаце) гIулакхе волча сагоший служебни хьалах пайда а эцаш паччахьалкхен торговлен (общественни кхачан) потребительски кооперацен складашкара, базашкара, предприятей (организацей) подсобни помещенешкара товараш, оттаяь правилаш телха а еш, дохкарах, хIаьта ишта эцархоех уж дIахьуладарах, лакхдарахи лакха лоаттадарахи, —

бехк бу имущество дIа а йоаккхаш е ца йоаккхаш шин шерага кхаччалца лаьца воаллаш якхха ха тохарца, е изза йолча хана исправительни балхаш дайтарца, е цхьа эзар сомага кхаччалца гIод таххийтарца, белгаларча балха тIа хилара е белгалара гIулакхаш леладара йолча бокъонах а воаккхаш.

Массехк саго хьалхагIе барта а ваха, е балха тIарча саго цхьа санна дуккхаза а паччахьалкхен торговлен (общественни кхачан) потребительски кооперацен складашкара, базашкара, предприятей (организацей) подсобни помещенешкара товараш, оттаяь правилаш телха а еш, дохкарах, хIаьта ишта эцархоех уж дIахьуладарах, —

бехк бу имущество хьа а йоаккхаш кхаь шерагара ворхI шерага кхаччалца лаьца воаллаш якхха ха тохарца, пхе шерага кхаччалца белгаларча балха тIа хилара е белгалара гIулакхаш леладара йолча бокъонах а воаккхаш.

**Статья 4.** Укх Закона 3 статья тIа белгалбаь товараш дохкареи дIахьуладареи бокхача боарам лархIа боагIа пхи бIаь сомал кIезигIа мах боацараш, оттаяь къаьстта бокхача боарам — итт эзар сомал кIезигIа мах боацараш.

**Статья 5.** Хьа а пайдеш товараш юхадохачар е кхыча наха вIаши барта бахарца, низ тIабахьарца е из тIаьхьоргбе аьнна кхерам тIаоттабарца халкъа эцача товарий маьхаш искусственни лакхдарахи лакха лоаттадарахи, —

бехк бу имущество дIа а йоаккхаш е ца йоаккхаш шин шерага кхаччалца лаьца воаллаш якхха ха тохарца, е изза йолча хана исправительни балхаш дайтарца, е цхьа эзар сомага кхаччалца гIод таххийтарца, белгаларча балха тIа хилара е белгалара гIулакхаш леладара йолча бокъонах а воаккхаш.

Массехк саго хьалхагIе барта а ваха, е балха тIарча саго цхьа санна дуккхаза а паччахьалкхен торговлен (общественни кхачан) потребительски кооперацен складашкара, базашкара, предприятей (организацей) подсобни помещенешкара товараш, оттаяь правилаш телха а еш, дохкарах, хIаьта ишта эцархоех уж дIахьуладарах, —

бехк бу имущество хьа а йоаккхаш кхаь шерагара ворхI шерага кхаччалца лаьца воаллаш якхха ха тохарца, пхе шерага кхаччалца белгаларча балха тIа хилара е белгалара гIулакхаш леладара йолча бокъонах а воаккхаш.

**Статья 6.** ЗаконагIа доцаш торговли гIулакхаш леладарах, вешта аьлча, паччахьалкхен тIахьожам боаца пайда бар духьа оттаьча порядкагIа регистраци ца а йатташ, товараш е кхыдола предметаш, доххаран эцари барт вIашттIехьбанкхарах, нагахьа санна торговле даькъера уж гIулакхаш индивидуальни къахьегама гIулакхаш леладаря порядок толхарах административни бехк баьчул тIехьагIа леладаьдале. е массехк саго хьалхагIе а барт барах, е бокхача боараме пайда а боаккхаш даьдале, —

бехк бу имущество хьа а йоаккхаш е ца йоаккхаш лаьца воаллаш якхха шин шерага кхаччалца ха тохарца, е имущество хьа а йоаккхаш е ца йоаккхаш шин шерага кхаччалца исправительни балхаш дайтарца, е пхи эзар сомага кхаччалца гIод таххийтарца.

ВIашн барт баьча массехк саго, е къаьстта бокхача боараме паччахьалкхен тIахьожам боаца пайда а беш, законагIа доаца торговли гIулакхаш леладарах е иззамо дола зулам даь е спекуляци лелаяь хьалхагIа суд текха волча саго уж леладарах, —

бехк бу имущество хьа а йоаккхаш е ца йоаккхаш кхаь шерагара ворхI шерага кхаччалца лаьца воаллаш якхха ха тохарца, е пхийтта эзар сомага кхаччалца гIод таххийтарца, е пхе шера белгаларча балха тIа хилара е белгалара гIулакхаш леладара йолча бокъонах а воаккхаш.

**Статья 7.** Укх закона 6 статья тIа белгалбаь паччахьалкхено тIахьожам ца лсаттабеш бола бокхача боарамера пайда лархIа боагIа кхо эзар сомал кIезигIа тIа боаца пайда. хIаьта къаьстта бокхача боарамера пайда — пхийтта эзар сомал кIезигIа боацар.

**Статья 8.** Шоай доалахьа хилара бокъонагIа гражданий йолча торговле (общественни кхачан) предприятешна е цооперативница паччахьалкхен рыночни фондашара хьежадеча е цар рознични сетера ницца товараш цу товарашта оттадаьча рознични маьхел совнагIа мах а боахаш. оттаяь торговле правилаш телха а еш дехкадале.

административни бехк бу маьхаш лакхдолда аьнна решени тIаиздача сага, уж товараш дIа а доахаш цхьа эзар сомага кхаччалца гIод таххийтарца.

Укх статьян хьалхарча даькъа тIа белгалдаь гIулакхаш шозлагIа дича, —

бехк бу цу тайпара товараш хьа а доахаш кхо эзар сомага кхаччалца гIод таххийтарца.

**Статья 9.** Укх Закона 8 статья тIа белгалдаь законагIа доацаш леладаьча гIуланхех дола протоколаш чурча гIулакхий органнаш болхлоша, налогови инспекцешка гIулакхе болча наха е халкъа депутатий Советаша хьожадаьча гIулакхаш тIарча наха яздеш хилар оттадолда.

Уж харцахьара хIамаш дарах дола дешаш халкъа судахоша къаьст-къаьста дувш.

Укх Закона 3 статьян хьалхарча даькъа тIа белгалдаьча зуламех долча дешашта союзни республикай уголовно - процессионални законодательства оттаьча порядкагIа протокола непара материалаш кийчъю суд хилале хьалхагIа.

Укх Закона 1 статья тIа, 3 статьян шоллагIчеи 3-чеи доаньош тIа, хIаьта ишта 5-чеи 6-чеи статьаш тIа белгалдаьча зуламех долча дешашта хьалхара следстин юрисдикцин органнаш следователаша.

**Статья 10.** Е Закон тIа эцарца дувзаденна укх тайпара хувцамаш тIатохарашни юкъеъхьда административни бокъонаш телхара хьакъсхьарча ССР Союзен союзни республикай законодательства (СССР Лакхехьарча Совета Ведомости, 1980 ш., № 44, ст. 909; 1987 ш., № 22, ст. 312; 1988 ш., № 31, ст. 506; СССР халкъа депутатий съездеи СССР Лакхехьарча Советеи Ведомости. 1990 ш., № 15, ст. 247).

14 статьян шоллагIча даькъа тIарча «кхо бIаь согага кхаччалца гIод» яхача дешашта меттеп оттадолда «кхо эзар сомага кхаччалца гIод» яха дешашца:

26 статьян 5 пунктан 30 статьян хьалхарча даькъан «союзни республикай а» яха дешаш IотIатохалда доагIдоагIача.

**Статья 11.** Копатехачул тIехьагIа дIадолалдолда е Закон.

**Советски Социалистически Республикай Союза Президент М. ГОРБАЧЕВ.**

Москва, Кремль.
1990 ш. 31 октябрь.

«Грознефтемаш» завода токараша юкъе эгIара дIагIа доархIачарех цаI ва Хасанов Мохьмад. Ше хьеш йола оатхалаш тIехдина хулийт цо. Предприятерча токараша юкъе эгIара хьалхарча шин тамагIа а долаш продукци арахеца бокъо лькхарех ва из. Вешта аьлча ОТК болхлой тIахьонам боацаш хийца чакхйоал цун еррига продукци. Ишта болх беш из воладаь даим Мохьмадага тел эгIара бехитохамегIа а чоалханегIа а дола заназаш. Цхьабакъда, шийга денна заназ ханнахьеи цIепеи кхоачаш да деш цхьа цIийвала вийзавац цун шин новкъосташта а предприяте кулгалхошта а хьалхашка. Цудухьа из массане доархIашши сийдеши ва.

КарагIдаьнначох кхоачамбаь, сатийна Iечарех вац Мохьмад. Токара болх беш ше воллашехьа а цо толаме карверзяьй фрезеровщика. станочника, кхыйола балха говзалаш. Цудухьа новкъосташа хоза а хеташ «тха профессионал», аьле цIи йоаних Мохьмадах. Цо хьахьегача цехера моллагIа саг цамогаш хинна е иккы бахьан нийсденна балха цечоагIаш висача цун метта дIа а этта, бехитохамегIарча участке къахьега волалу из. Цхьаниха смена дIаяхийтац тоната шин норма 130—140 процент яхоачаш ца еш.

Предприяте дIагIоола кагирхой хьехамча доархIаш ва Хасанов Мохьмад. Ший опыт, дIагIйола балха методаш, приемаш дог раьза долаш дIайовзийташ цо хьалхехьаь тоараш, фрезеровщижаш, кхыча профессегIа бола говзанчаш итташ ба заводе. Уж а, цоай хьехамча санна, хадданза яхье хьалха а латташ, башха-дина производственни толамаш доахаш хиларца белгалбаьнна ба. ХIанз цо тонара говзал Iомаеш ва зIамига сагг Дианов Игорь. Ше каралоацача балха къайленаш дика шийна хьайовзийташ хиларах Мохьмада барнал яхаши чIоагIа раьза волаши ва кърна тонарь.

Ший керттерча балха тIа донкхий толамаш дахарал совгIа хьннаре даньалоац коммуниста коллектива юкъарча балха тIа а. Цеха партийни организаце секретара заместителя предприяте партбюро члена деиахаш кхоачашдеш ва из. Цу балхаш тIа шийна тIадилла моллагIдола гIулакх дизза чакх ца доакхкаш из Iийна моттиг нийсьеннаяц.

СУРТА ТIА: тонарь М. Хасанов.

**Н. ПЛИЕВА сурт.**

# ФУ ЛУРГДА ВАЙНА РЫНКО?

## РЕСПУБЛИКА ЭКОНОМИЧЕСКИ СУВЕРЕНИТЕТИ ШИЙ ЛОIАМИ

**М. МАГОМАДОВА, ГНИ политологионе кафедра заведующе, НРIАССР Iилман заслуженни деятела дува:**

ВАЙ МЕХНА Iалъамате духха законаш да кийчдеш, хIаьта из дика а да. Цу балхага хьежаш хинна да. Цу балхага хьежаш хинна а мехка лерттIа социально-экономически общественно-политически дегIаахар хила йиш яц правови лард ца хилча, Цхьабакъда, белгалдаккханза дарггдац, Советий законаш кийчдара йола йоккха процесс уж законаш чакхдахарах боала пайда кIезига болаш лелилга. Уйхаза духха да вай юхамаччахьареи бехктокхам ца хеташ дола хIамаш. Республикански газеташ тIа непатеха араяькхий республика паччахьалкхен суверенитетах йолча декларацеи йиъ проект. Кхы цхьаккха хIама IотIа ца тохаш ше цхьаь, аз сайна хоьшше а, юкъедоаладу. «республика яха дош, хIана аьлча цу йиъа а проекта тIа тайп-тайпара юкъ республика: НРIАССР Лакхехьарча Совета денларацеи тIа — «автономни советски социалистически», Вайнахски демократически парте оттаяь чу тIа —союзни республика санна, цхьаннха «автономни» а, «советски», «социалистически» а яха дешаш юкъе доацаш— «Нохч-ГIалгай республика», тIаккха, юхъера а, «ЦIено» яхача объединене коллективо оттаяь «Вайнахски Демократически республика». Цу тайпара, республике бахача наьха харжа йиш я шеашта кхычарех тийша хIама доацаш шоай мукъарIеи шоаш хулийтаргболаш дола документ. Кхыча республикашка санна доацаш вай Лакхехьарча Совето боча даьхьд вай, дерригача халкъага юкъийта декларацеи проекташ ара а йоахаш. Из геттара дика да. Цхьабакъда цхьадола кхоачамбоапараш а доахи цунах.

Паччахьалкхен суверенитетах йолча декларацеи тIа юкъара хIамаш духха да. ЛерхIачунгеи денхарген дикалача, из, керттерча даькъе, республика политически экономически ший лоIамаш хилара тIаерзяяь я. Радикальни экономически реформа еча хьалашка боккхача лоархIаме я республика паччахьалкхен суверенитет. ЧIоагIа лоархIаме да суверенитет хабара ца хилар. Из кхоачамбоа цар доаллаш я НРIАССР Лакхехьарча Совета проект. Цу тIа, мадарра аьлча, йоацаш я экономически аспект. СаготагIа йола кхы проблемаш а юкъейихьаяц проекта на.

Республика экономически ший мукъагIа хилара а, ишта паччахьалкхен суверенитета а маIан къам хьакъоастадарах, цаIаш шоллагIчарца вIаши бувзабеннаеи цаIаш воккхарех тийша болчен хIанзарча дунен тIа меган доацача дунен тIа форманна «ший мукъагIа» хиларах латтац. Цун а воккхан а маIан кхычох латт — ший къаман хьашташ кхоачашде, ше хьа мел кхоллаш дола хIамаш халкъа долча диканна пайда эца таро хиларах. Из де вIашттIехьдардгац, нагахьа санна ший мукъагIа хулга бокъонца Iалаш ца дой. Вешта аьлча, экономически ший лоIамагIа хилар яхалга фуд аьлча, из да, ший социально-экономически проблемаш бокхача рыночни экономикага йоалача хана. Бакъда, правительства духха уйла ца еш къестаяра чакхдоахача гIулакхаша республикана мамога духхагIа паргIато ялар.

Iалама ресурсашта национализаци яр, гонахьара Iалам, дорадаза дарг ца хилар — из долла хIама республика мукъагIа хила деза. Цунга гIолла лела езаш я децентрализаце, паччахьалкхен доалахьен совле дIаякхара процесс. Царна а кхыча а дешашта шерра паргIато а гIулакхаш чакхдаха наьхаш а деннад академика С. С. Шаталина нулгалца кийчъьяча программа тIа. Бакъдар дувце, ишта хила доагIаш а ма дий из-м. Цхьабакъда дикагIйола предложенеш нийсагIча экономически гIулакхашца чакхъяхара процессаша ха кIезига йоаш, хIаьта а вай бюрократически системе иттазза духхагIа йоаю ха. Де доацаш дIаяькхача региональкн хозрасчетага республика йигара «компанеш» йолча хана цхьа санна дуккхаза а дийцад аз пресса тIа цу хьакъоастадарах а йоахаш. Из геттара дика да. Цхьабакъда цхьадола кхоачамбоапараш а доахи цунах.

Паччахьалкхен суверенитетах йолча декларацеи тIа юкъара хIамаш духха да. ЛерхIачунгеи денхарген дикалача, из, керттерча даькъе, республика политически экономически ший лоIамаш хилара тIаерзяяь я. Радикальни экономически реформа еча хьалашка боккхача лоархIаме я республика паччахьалкхен суверенитет. ЧIоагIа лоархIаме да суверенитет хабара ца хилар. Из кхоачамбоа цар доаллаш я НРIАССР Лакхехьарча Совета проект. Цу тIа, мадарра аьлча, йоацаш я экономически аспект. СаготагIа йола кхы проблемаш а юкъейихьаяц проекта на.

Республика экономически ший мукъагIа хилара а, ишта паччахьалкхен суверенитета а маIан къам хьакъоастадарах, цаIаш шоллагIчарца вIаши бувзабеннаеи цаIаш воккхарех тийша болчен хIанзарча дунен тIа меган доацача дунен тIа форманна «ший мукъагIа» хиларах латтац. Цун а воккхан а маIан кхычох латт — ший къаман хьашташ кхоачашде, ше хьа мел кхоллаш дола хIамаш халкъа долча диканна пайда эца таро хиларах. Из де вIашттIехьдардгац, нагахьа санна ший мукъагIа хулга бокъонца Iалаш ца дой. Вешта аьлча, экономически ший лоIамагIа хилар яхалга фуд аьлча, из да, ший социально-экономически проблемаш бокхача рыночни экономикага йоалача хана. Бакъда, правительства духха уйла ца еш къестаяра чакхдоахача гIулакхаша республикана мамога духхагIа паргIато ялар.

Iалама ресурсашта национализаци яр, гонахьара Iалам, дорадаза дарг ца хилар — из долла хIама республика мукъагIа хила деза. Цунга гIолла лела езаш я децентрализаце, паччахьалкхен СССР-ен РСФСР-ен комиссеи; хIаьта кепатеха араяькха, сентябре сессешка ювца лаьрхIа а яр из. Цунна къаьгга хьагуш я халкъа депутатий мелал — цхьаькха бехктокхам а ца хеташ правительства еча решенешта уж дIакарабахар, дешаш дувцача хана шоай ала дезар дIа ца алар.

Рынко лерттIа болх белга из могаярах тийша хинна ца Iеш; керттерча даькъе цун еррига компоненташ гуччахьа хиларах, эгIара хьалха товарни масса гуччахьа хиларах тийша а да. Бакъдар аьлча, паччахьалкхен суверенитет якхха а экономически воай лоIам тIа довла а низ кхоачаргба, производственни потенциал кийчъен рыночни отношенешка довлеи вIашттIехьдаргда вай. Цхьабакъда хIанзаръяр мо мара дисциплина ца хуле, вайна хетар хургдац. Вай экономически социальнин проблемаш кхы а дукхагIа чIоагIлущ я.

ДИСЦИПЛИНА яха хIама шерагIа кхетае езаш я. Цо шийна чулоацаш кхъхьегамеи исполнительскин, производственни а технологически а дисциплина. Дисциплина уж деррига тайпаш цхьан кога хинана ца Iеш, шинна а кога астагIада» вайцига. Цу тIа а, геттара хала астагIа а да. Дисциплина доха боарам гуш ба уйла ца еш еча экономически решенеех, хьурмат доацаш уватаеча гIишлон проектех, арахепа продунци дима ца хиларах, брак бахьан долаш хулача донкхийча зенех. Из деррига а ишта хIаьад аьлча, демонстрена юкъе гIолла лелаеш я демагоги, шоай хьаштдар дара йола мукъал, адархи, негар.

Дисциплина чIоагIъянза, бехктокхам лакхбанза, порядок оттаянза ярг ца хиларах аз дувпача хана сона ловр къьнара Iазапе гIулакхаш юкъедоаладе деза яха маIан долаш а дац. Бакъахьа хетар, эгIара хьалха, низ бола экономически методаш юкъейоалаелга да. Каст-каста хоз сона хаттар: американцаш, шведаш, японцаш вайл дикагIа хIана бах, яхаш. Духхьал дIаардга аз: бах цар къд дикагIа хьеганда. Балха тIехьависа сага прогул ца йийцача а, балха тIара лоалларгва, е геттара, къахетам баь вуте а, нахьа санна зе тохаш экономически бекн бергба. Бакъдар аьлча, вай хьалашка из чIсагIа лира да. Дале а, цунца мара норядокн дисциплинен оттаюларгьяш. Японски берага цIца аьнчар шозлагIа цунна хьалхадаккха дезаш, оалаш да.

Республика экономический ший мукъагIа йолча хана социальни сатем Iалашбара эгIара лоархIамегIа я кхачан проблема. Экономически воай мукъагIа вай долча хьалашка соца мишта къоастае еза, аьнна хет из? Цунна бола аьттув ба вIаши кооперативнии машинаш, оборудования, кхыйола техника хьаераща договорнин гIулакхаш леладергдола дхархоЙ боахамаш кхы тIехьа ца а доахаш, Iодаххар. Республика еррига районашка лаьттан дай а хинна дIаотта ловча бахача нахагара заявленеш ихай халкъа Советашка. Уж 6—7 эзар саг хила меган нах ба. Царна паччахьалкхенгара новкъостал а гIо а эш шоаш ях низ боацаш хилар гаьнна хьалхагIа денз хьахьехача колхозно-совхозни системо еш йола дорха духьале дIаянкхара.

Башха-дика Iалама-климатически хьалаш долаш йолча вай республикага йиш хургьяр, нагахьа санна дхархоЙ масса гуччахьа хинна е иккы бахьан нийсденна балха цечоагIаш висача цун метта дIа а этта, бехитохамегIарча участке къахьега волалу из. Цхьаниха смена дIаяхийтац тоната шин норма 130—140 процент яхоачаш ца еш.

Предприяте дIагIоола кагирхой хьехамча доархIаш ва Хасанов Мохьмад. Ший опыт, дIагIйола балха методаш, приемаш дог раьза долаш дIайовзийташ цо хьалхехьаь тоараш, фрезеровщижаш, кхыча профессегIа бола говзанчаш итташ ба заводе. Уж а, цоай хьехамча санна, хадданза яхье хьалха а латташ, башха-дина производственни толамаш доахаш хиларца белгалбаьнна ба. ХIанз цо тонара говзал Iомаеш ва зIамига сагг Дианов Игорь. Ше каралоацача балха къайленаш дика шийна хьайовзийташ хиларах Мохьмада барнал яхаши чIоагIа раьза волаши ва кърна тонарь.

Ший керттерча балха тIа донкхий толамаш дахарал совгIа хьннаре даньалоац коммуниста коллектива юкъарча балха тIа а. Цеха партийни организаце секретара заместителя предприяте партбюро члена деиахаш кхоачашдеш ва из. Цу балхаш тIа шийна тIадилла моллагIдола гIулакх дизза чакх ца доакхкаш из Iийна моттиг нийсьеннаяц.

СУРТА ТIА: тонарь М. Хасанов.

**Н. ПЛИЕВА сурт.**

# ХУВЦАМАШ

**Тахан атта дац партийни гематнаха яздеш. ХIана аьлча, дукхача наьха хьалхагIа партех хинна тешам лаьгIбенаб, хьалха санна деррига доал «бехкавша» КПСС-а. Цу хьакъехьа дукха наьхаташ ух редакце а. Хетаргахьа, укх беседо а церех дукхахарча жоп дала иег. Мехка хулаш латта политически хувцамаш къозбалдераш а. духьалбаьш а пийсну. Бакъда, политически хувцамаш къозбаь дой а ца дой а наьха дагардар цаI да: уж ма хулла дикагIа баха безам болаш ба. Из дац, тахан вай мехка этта хьал нарна бе-башха хетац яхалга. Цу хьакъехьа дар аз КПСС Суньженски райкома хьалхарча секретарга Татиев Русланага даь хаттараш а.**

Юххьанца ала деза, районе дика вовзаш саг из хилар. Сел йоккха а яц цун къахьегама биографи. Из хиннав ВЛКСМ Суньженски райкома секретарь, «Серноводский» яхача совхоза парткома секретарь, хIаьта дукха ха йоаццаш, вешта аьлча, ер шу дIадолалуш районе бахача наха цаI санна массава раьза а волаш, цар лоIамагIа, из хорж КПСС Суньженски райкома хьалхарча секретаралла.

Белгалданиха деза, комсомоле Руслана болх баьча шерашка районни комсомольски организаце сий лаххде цун вIашттIехьдаьнналга. ХIаьта дика тешал тIехьадолаш цар на парткома секретара балха тIа а. ХIанзарча жоп цхьа тIа цо дIадоладаь гIулакхаш а да нах кхотабе, ховш, цар дагара из хилара тешал деш. Цунна дола къаьгга тешал да таханарча дийнахьа районера морально - психологически хьал. Цудухьа са хьалхара хаттар укх тайпера дар:

— **Руслан, тахан хьога карахьача Iаьдала дукъ лоалор хьона? Цу тIа, дукха ха йоаццаш райсовета председателалла а ма хержаний хьо?**

— Бакъдар аьлча, атта дукъ дац аз сайна хьатIаийцар. Цхьабакъда, наха тешам бенна хилча докхкал а деш из дIахьоргдарех ва со. ХIана аьлча, наха гIо дергда, цар кIалвутаргац, айса хьалаьца ниъ нийсен бокъонцен аз дIахьоь. Бадхах лаьца аьлча, ухаза, болх духха а ба, аз хьалхарча посташка баьчуа башха ярташ бене а. Ховш ма хиллара, комсомоле волаш а сорхоза цартноме волаш а айхха нахаца бувзам болаш бар са болх. Хьаьта хIана районни масштабашка дилдача халагIа да, со фу ала Iерт аьлча, бIарччача, районага бIарг дIаяхача атта дац. Совхозе аз болх беча хана тхоай низах тийша дар тхо. Тхошта могаргдари могаргдоацарн дика ховра, хIаьта наха а дика ихетадора совхоза экономически хьал, цун таро, цудухьа моллагIа проблемаш дикагIа къоастийора.

ХIаьта уиказа ихы тайпа да гIулакх. МоллагIча юртара коммунисташ, харжархой шоашта эшар эгIара лоархIамегIа хеташ ба. Се а уж санна саг хиларах со дика ихет цар дагарчох. Цхьабакъда, экономически сагIонга диллача уиказа дика уйла е еза...

— **Аз ихетадечогIа, экономически сагIув хьанналча район чIоагIа тIехьайиса я-ди?**

— Iа нийса ихетаду. Вешта цу даькъе укх тIехьарча хана дикагIа оагIорахьа хувцамаш хиннадале а, хIанз а во латт из гIуланх. Вай ихетаде ма дезий цхьа хIама, духхьал лозунгашцеи, даьссача хабаршцеи, тIахьехамашца наьха хьашташ ихоачаш дулургдоацалга.

Укх тIехьарча массехк бетта юртбоахамера хьалаш дикка бокъонгахьа даьннад тха. Арендя, дезала подряд санна йолча формаех дукхагIа пайда эца Iерт тхо. Тха район вай республика кхыйола районаш санна я. Вашха эргало йолаш хIама дац. Экономически комплекс дегIайоагIалга а цхьадолча доакъошка диллача цхьатарра дIадода. Керттера духьаленаш иийслу социальни инфраструктура дегIайоалаеча. Цудухьа политически хьал а кIезигдаьнча тIа хилара е белгалара гIулакхаш леладара йолча бокъонах а воаккхаш.

**Статья 6.** ЗаконагIа доцаш торговли гIулакхаш леладарах, вешта аьлча, паччахьалкхен тIахьожам боаца пайда бар духьа оттаьча порядкагIа регистраци ца а йатташ, товараш е кхыдола предметаш, доххаран эцари барт вIашттIехьбанкхарах, нагахьа санна торговле даькъера уж гIулакхаш индивидуальни къахьегама гIулакхаш леладаря порядок толхарах административни бехк баьчул тIехьагIа леладаьдале. е массехк саго хьалхагIе а барт барах, е бокхача боараме пайда а боаккхаш даьдале, —

бехк бу имущество хьа а йоаккхаш е ца йоаккхаш лаьца воаллаш якхха шин шерага кхаччалца ха тохарца, е имущество хьа а йоаккхаш е ца йоаккхаш шин шерага кхаччалца исправительни балхаш дайтарца, е пхи эзар сомага кхаччалца гIод таххийтарца, белгаларча балха тIа хилара е белгалара гIулакхаш леладара йолча бокъонах а воаккхаш.

ВIашн барт баьча массехк саго, е къаьстта бокхача боараме паччахьалкхен тIахьожам боаца пайда а беш, законагIа доаца торговли гIулакхаш леладарах е иззамо дола зулам даь е спекуляци лелаяь хьалхагIа суд текха волча саго уж леладарах, —

бехк бу имущество хьа а йоаккхаш е ца йоаккхаш кхаь шерагара ворхI шерага кхаччалца лаьца воаллаш якхха ха тохарца, е пхийтта эзар сомага кхаччалца гIод таххийтарца, е пхе шера белгаларча балха тIа хилара е белгалара гIулакхаш леладара йолча бокъонах а воаккхаш.

**Статья 7.** Укх закона 6 статья тIа белгалбаь паччахьалкхено тIахьожам ца лсаттабеш бола бокхача боарамера пайда лархIа боагIа пхи бIаь сомал кIезигIа мах боацараш, оттаяь къаьстта бокхача боарам — итт эзар сомал кIезигIа мах боацараш.

**Статья 8.** Шоай доалахьа хилара бокъонагIа гражданий йолча торговле (общественни кхачан) предприятешна е цооперативница паччахьалкхен рыночни фондашара хьежадеча е цар рознични сетера ницца товараш цу товарашта оттадаьча рознични маьхел совнагIа мах а боахаш. оттаяь торговле правилаш телха а еш дехкадале.

административни бехк бу маьхаш лакхдолда аьнна решени тIаиздача сага, уж товараш дIа а доахаш цхьа эзар сомага кхаччалца гIод таххийтарца.

Укх статьян хьалхарча даькъа тIа белгалдаь гIулакхаш шозлагIа дича, —

бехк бу цу тайпара товараш хьа а доахаш кхо эзар сомага кхаччалца гIод таххийтарца.

**Статья 9.** Укх Закона 8 статья тIа белгалдаь законагIа доацаш леладаьча гIуланхех дола протоколаш чурча гIулакхий органнаш болхлоша, налогови инспекцешка гIулакхе болча наха е халкъа депутатий Советаша хьожадаьча гIулакхаш тIарча наха яздеш хилар оттадолда.

Уж харцахьара хIамаш дарах дола дешаш халкъа судахоша къаьст-къаьста дувш.

Укх Закона 3 статьян хьалхарча даькъа тIа белгалдаьча зуламех долча дешашта союзни республикай уголовно - процессионални законодательства оттаьча порядкагIа протокола непара материалаш кийчъю суд хилале хьалхагIа.

Укх Закона 1 статья тIа, 3 статьян шоллагIчеи 3-чеи доаньош тIа, хIаьта ишта 5-чеи 6-чеи статьаш тIа белгалдаьча зуламех долча дешашта хьалхара следстин юрисдикцин органнаш следователаша.

**Статья 10.** Е Закон тIа эцарца дувзаденна укх тайпара хувцамаш тIатохарашни юкъеъхьда административни бокъонаш телхара хьакъсхьарча ССР Союзен союзни республикай законодательства (СССР Лакхехьарча Совета Ведомости, 1980 ш., № 44, ст. 909; 1987 ш., № 22, ст. 312; 1988 ш., № 31, ст. 506; СССР халкъа депутатий съездеи СССР Лакхехьарча Советеи Ведомости. 1990 ш., № 15, ст. 247).

14 статьян шоллагIча даькъа тIарча «кхо бIаь согага кхаччалца гIод» яхача дешашта меттеп оттадолда «кхо эзар сомага кхаччалца гIод» яха дешаш:

26 статьян 5 пунктан 30 статьян хьалхарча даькъан «союзни республикай а» яха дешаш IотIатохалда доагIдоагIача.

**Статья 11.** Копатехачул тIехьагIа дIадолалдолда е Закон.

**Советски Социалистически Республикай Союза Президент М. ГОРБАЧЕВ.**

Москва, Кремль.
1990 ш. 31 октябрь.



«Грознефтемаш» завода токараша юкъе эгIара дIагIа доархIачарех цаI ва Хасанов Мохьмад. Ше хьеш йола оатхалаш тIехдина хулийт цо. Предприятерча токараша юкъе эгIара хьалхарча шин тамагIа а долаш продукци арахеца бокъо лькхарех ва из. Вешта аьлча ОТК болхлой тIахьонам боацаш хийца чакхйоал цун еррига продукци. Ишта болх беш из воладаь даим Мохьмадага тел эгIара бехитох

# 30—40-ча шерашка а 50-гIа шераш долалуш а лийцача наха реабилитаци яра хьакъехьа

(ДIахододар, Долалур 3, 13, 15, 22, 24 февралех, 1, 3, 6, 8, 10, 13, 15 мартех, 3, 5, 10, 14, 19, 21, 24, 26, 28 апрелех, 2, 10, 12, 22, 26 маех, 7, 14, 21 июнех арадаьннача газеташ тIа).

**Точиев** СаIадала Ахьмад, 1895 шера Назрановски района Юкъерча Ачалххе ваьв, гIалгIа, п/х, единоличний, Юкъерча Ачалххе ваьхав, 5 шу суд яьй.

**Маматов** БатIала Висангири, 1902 шера Назрановски района Юкъерча Ачалххе ваьв, гIалгIа, п/х, единоличник, Юкъерча Ачалххе ваханш хиннав, условно 5 шу суд яьй.

**Точиев** Саги ГIубнахч, 1887 шера Назрановски района Юкъерча Ачалххе ваьв, гIалгIа, п/х, единоличник, Юкъерча Ачалххе ваьхав, 5 шу суд яьй.

**Маматов** Измейла Ахьмад, 1909 шера Назрановски района Юкъерча Ачалххе ваьв, гIалгIа, п/х, единоличник, Юкъерча Ачалххе ваьхав, 5 шу суд яьй.

**Эсмурзиев** Хьажий Гимез, 1872 шера Назрановски района Юкъерча Ачалххе ваьв, гIалгIа, п/х, единоличник, Юкъерча Ачалххе ваьхав, 5 шу суд яьй.

**Аушев** Элберта Хамберд, 1907 шера Назрановски района Юкъерча Ачалххе ваьв, гIалгIа, п/х, единоличник, Юкъерча Ачалххе ваьхав, 3 шу суд яьй.

**Горбаков** Iабдулкха Ахьмад, 1900 шера Назрановски района Юкъерча Ачалххе ваьв, гIалгIа, п/х, единоличник, Юкъерча Ачалххе ваьхав, 10 шу суд яьй.

**Костоев** Мохьмада Казбек, 1900 шера Назрановски района Юкъерча Ачалххе ваьв, гIалга, п/х, единоличник, Юкъерча Ачалххе ваьхав, 5 шу суд яьй.

**Арсеников** Бахот, 1888 шера Урус-Мартановски района Урус-Мартан яхача юрта ваьв, нохчо, п/х, единоличник, Урус-Мартан яхача юрта ваьхав, 5 шу суд яьй.

**Амадиев** Успа, 1906 шера Урус-Мартановски района Рошни-Чу ваьв, нохчо, п/х, единоличник, Рошни-Чу ваьхан, 5 шу суд яьй.

**Абубакаров** Умахадиш, 1906 шера Урус-Мартановски района Алхан-Юрта ваьв, нохчо, п/х, единоличник, Алхан-Юрта ваьхав, 5 шу суд яьй.

**Абубакаров** Абдулхлим, 1906 шера Урус-Мартановски района Мартан-Чу яхача хуторе ваьв, нохчо, п/х, единоличник, Мартан-Чу ваьхав, 3 шу суд яьй.

**Абакаев** Амала, 1907 шера Урус-Мартановски района Мартан-Чу яхача хуторе ваьв, нохчо, п/х, единоличник, Мартан-Чу ваьхав, 3 шу суд яьй.

**Амадиев** Ага, 1911 шера Урус-Мартановски района Рошни-Чу яхача хуторе ваьв, нохчо, п/х, единоличник, Мартан-Чу ваьхав, 3 шу суд яьй.

**Ибрагимов** Юнус, 1910 шера Урус-Мартановски района Гойты яхача юрта ваьв, нохчо, п/х, единоличник, Гойты яхача юрта ваьхав, 10 шу суд яьй.

**Идрисов** Хасан, 1913 шера Урус-Мартановски района Мартан-Чу яхача хуторе ваьв, нохчо, п/х, единоличник, Мартан-Чу ваьхав, 3 шу суд яьй.

**Зантов** Магомет, 1903 шера Урус-Мартане ваьв, нохчо, п/х, единоличник, Урус-Мартане ваьхав, 5 шу суд яьй.

**Магомаев** Тепсурка, 1907 шера Урус-Мартановски района Рошни-Чу яхача хуторе ваьв, нохчо, п/х, единоличник, Рошни-Чу ваьхав, 5 шу суд яьй.

**Мунчаров** Абу, 1897 шера Урус-Мартане ваьв, нохчо, п/х, единоличник, Урус-Мартане ваьхав, 5 шу суд яьй.

**Шабазов** Уматгирей, 1869 шера Надтеречни района Л. Наур яхача юрта ваьв, нохчо, п/х, единоличник, Л. Науре ваьхав, 10 шу суд яьй.

**Бекмирзоев** Ахма, 1885 шера Надтеречни района Л. Наур яхача юрта ваьв, нохчо, п/х, единоличник, Л. Науре ваьхав, 5 шу суд яьй.

**Идигов** Хажи, 1962 шера Надтеречни района Л. Наур яхача юрта ваьв, нохчо, п/х, единоличник, Л. Науре ваьхав, 3 шу суд яьй.

**Макариев** Мумат, 1907 шера Надтеречни района Л. Наур яхача юрта ваьв, нохчо, п/х, единоличник, Л. Науре ваьхав, 3 шу суд яьй.

**Магомадов** Ахмад, 1913 шера Урус-Мартане ваьв, нохчо, п/х, единоличник, Урус-Мартане ваьхав, 3 шу суд яьй.

**Мунхуев** Бексултан (Мунхаев Бексултан), 1886 шера Урус-Мартановски района Рошни-Чу яхача юрта ваьв, нохчо, п/х, единоличник, Рошни-Чу ваьхан, 3 шу суд яьй.

**Нотамирзаев** Бетирсолтан, 1905 шера Урус-Мартане ваьв, нохчо, п/х, единоличник, Урус-Мартане ваьхав, 5 шу суд яьй.

**Ойсаев** Беймурза, 1907 шера Урус-Мартановски района Шалажи яхача юрта ваьв, нохчо, п/х, единоличник, Шалажи ваьхав, 5 шу суд яьй.

**Сагиев** Мачук, 1913 шера Урус-Мартане ваьв, нохчо, п/х, единоличник, Урус-Мартане ваьхав, 3 шу суд яьй.

**Темиров** Али, 1893 шера Урус-Мартановски района Мартан-Чу яхача хуторе ваьв, нохчо, п/х, единоличник, Мартан-Чу ваьхан, 3 шу суд яьй.

**Тапаев** Турмуз, 1880 шера Урус-Мартановски района Мартан-Чу яхача хуторе ваьв, нохчо, п/х, единоличник, Мартан-Чу ваьхав, 5 шу суд яьй.

**Сулейманов** Бата, 1881 шера Урус-Мартановски района Мартан-Чу яхача юрта ваьв, нохчо, п/х, единоличник, Мартан-Чу ваьхав, 3 шу суд яьй.

**Товсултанов** Умха, 1878 шера Надтеречни района Лакхара Наур яхача юрта ваьв, нохчо, п/х, Сайдаева цIерагIча колхоза колхозхо, Лакхарча Науре ваьхав, 10 шу суд яьй.

**Салангирей** Хату, 1883 шера Надтеречни района Лакхара Наур яхача юрта ваьв, нохчо, п/х, ахархо, Лакхарча Науре ваьхав, топаш техай.

**Ибрагимов** Юша, 1873 шера Надтеречни района Лакхара Наур яхача юрта ваьв, нохчо, п/х, ахархо, Лакхарча Науре ваьхав, топаш техай.

**Солтамагов** Эдилсултан, 1883 шера Надтеречни района Лакхара Наур яхача юрта ваьв, нохчо, п/х, ахархо, Лакхарча Науре ваьхав, топаш техай.

**Исаев** Гилха, 1878 шера Надтеречни района Лакхара Наур яхача юрта ваьв, нохчо, п/х, ахархо, Лакхарча Науре ваьхав, 10 шу суд яьй.

**Ибрагимов** Абубакар, 1895 шера Надтеречни района Лакхара Наур яхача юрта ваьв, нохчо, п/х, ахархо, Лакхерча Науре ваьхав, топаш техай.

**Берхаханов** Иса, 1910 шера Надтеречни района Лакхара Наур яхача юрта ваьв, нохчо, п/х, Кундухова цIерагIча колхоза колхозхо, Лакхарча Науре ваьхав, топаш техай.

**Тохаев - Тохалов** Али, 1909 шера Надтеречни района Лакхара Наур яхача юрта ваьв, нохчо, п/х, Кундухова цIерагIча колхоза колхозхо, Лакхарча Науре ваьхав, 8 шу суд яьй.

**Дарисов - Дирсов** Каны, 1908 шера Надтеречни района Лакхара Наур яхача юрта ваьв, нохчо, п/х, Кундухова цIерагIча колхоза колхозхо, Лакхарча Науре ваьхав, 8 шу суд яьй.

**Давлетмирзаев** Амадн, 1878 шера Надтеречни района Лакхара Наур яхача юрта ваьв, нохчо, п/х, ахархо, Лакхарча Науре ваьхав, топаш техай.

**Пайзулаев** Абу, 1905 шера Надтеречни района Лакхара Наур яхача юрта ваьв, нохчо, п/х, ахархо, Лакхарча Науре ваьхав, 10 шу суд яьй.

**Абуев** Муцу, 1907 шера Надтеречни района Лакхара Наур яхача юрта ваьв, нохчо, п/х, Сайдаева цIерагIча колхоза колхозхо, Лакхарча Науре ваьхав, 10 шу суд яьй.

**Мисирбиев** Тарам, 1872 шера Атагински района Къаьнара Атагlе яхача юрта ваьв, нохчо, п/х, къаьстта белгалбаьккха болх беш хиннавац, къаьнарча Атагlе ваьхав, 10 шу суд яьй.

**Тутуев** Саламгири, 1874 шера Гудермесски района Герзель - Аул яхача юрта ваьв, нохчо, п/х, колхозхо, Герзель-Ауле ваьхав, 10 шу суд яьй.

**Садыков** Хасу, 1905 шера Надтеречни района Лакхара Наур яхача юрта ваьв, нохчо, п/х, ахархо, Лакхарча Науре ваьхав, 10 шу суд яьй.

**Цепаев** Абдурахман, 1910 шера Надтеречни района Лакхара Наур яхача юрта ваьв, нохчо, п/х, колхозхо, Лакхарча Науре ваьхав, 5 шу суд яьй.

**Абдулмагапов** Бахти, 1905 шера Надтеречни района Лакхара Наур яхача юрта ваьв, нохчо, п/х, Сайдаева цIерагIча колхоза колхозхо, Лакхарча Науре ваьхав, 10 шу суд яьй.

**Сантов** Токал, 1873 шера Надтеречни района Лакхара Наур яхача юрта ваьв, нохчо, п/х, Кундухова цIерагIча колхоза колхозхо, Лакхарча Науре ваьхав, топаш техай.

**Шахабов** Усман, 1893 шера Надтеречни района Лакхара Наур яхача юрта ваьв, нохчо, Сайдаева цIерагIча колхоза колхозхо, Лакхарча Науре ваьхав, топаш техай.

**Джантемиров** Шахтемир, 1873 шера Надтеречни района Лакхара Наур яхача юрта ваьв, нохчо, п/х, Сайдаева цIерагIча колхоза колхозхо, Лакхарча Науре ваьхав, 10 шу суд яьй.

**Музаев** Дасту, 1855 шера Терски района Лакхара Наур яхача юрта ваьв, нохчо, п/х, ахархо, Лакхарча Науре ваьхав, топаш техай.

**Аюбов** Рамзан, Надтеречни района Лакхара Наур яхача юрта ваьв, нохчо, п/х, Сайдаева цIерагIча колхоза колхозхо, Лакхарча Науре ваьхав, 8 шу суд яьй.

**Курпаев** Хасан, 1901 шера Надтеречни района Лакхара Наур яхача юрта ваьв, нохчо, п/х, ахархо, Лакхарча Науре ваьхав, 5 шу суд яьй.

**Эльмурзаев** Асхаби, 1893 шера Урус - Мартановски района Алхазурово яхача юрта ваьв, нохчо, п/х, ахархо, Алхазурове ваьхав, 8 шу суд яьй.

**Сайпутдинов** Эльдархан, 1867 шера Надтеречни района Лакхара Наур яхача юрта ваьв, нохчо, п/х, Сайдаева цIерагIча колхоза колхозхо, Лакхарча Науре ваьхав, 10 шу суд яьй.

**Ахтаев - Алхаев** Ади, 1898 шера Надтеречни района Лакхарча Науре ваьв, нохчо, п/х, ахархо, Лакхарча Науре ваьхав, 10 шу суд яьй.

**Илуев** Тербулат, 1882 шера Надтеречни района Лакхара Наур яхача юрта ваьв, нохчо, п/х, ахархо, Лакхарча Науре ваьхав, топаш техай.

**Ахматханов** Умалат, 1893 шера Надтеречни района Лакхара Наур яхача юрта ваьв, нохчо, п/х, Кундухова цIерагIча колхоза колхозхо, Лакхарча Науре ваьхав, топаш техай.

**Жасбулатов** Алман, 1910 шера Надтеречни района Лакхара Наур яхача юрта ваьв, нохчо, п/х, Сайдаева цIерагIча колхоза колхозхо, Лакхарча Науре ваьхав, 10 шу суд яьй.

**Хасиханов** Ярагы, 1901 шера Надтеречни района Лакхара Наур яхача юрта ваьв, нохчо, п/х, Кундухова цIерагIча колхоза колхозхо, Лакхарча Науре ваьхав, 10 шу суд яьй.

**Дахиев** Адам, 1902 шера Надтеречни района Лакхара Наур яхача юрта ваьв, нохчо, п/х, ахархо, Лакхарча Науре ваьхав, 10 шу суд яьй.

**Сербиев** Айска, 1881 шера Надтеречни района Лакхара Наур яхача юрта ваьв, нохчо, п/х, Кундухова цIерагIча колхоза колхозхо, Лакхарча Науре ваьхав, топаш техай.

**Дубаев** Хасан, 1885 шера Урус - Мартановски района Алхазурово яхача юрта ваьв, нохчо, п/х, ахархо, Алхазурове ваьхав, топаш техай.

**Дубаев - Пашаев** Ахмад, 1897 шера Урус-Мартановски района Алхазурово яхача юрта ваьв, нохчо, п/х, Алхазурове ваьхав, топаш техай.

**Дубаев** Шепи, 1883 шера Урус - Мартановски района Алхазурово яхача юрта ваьв, нохчо, п/х, ахархо, Алхазурове ваьхав, топаш техай.

**Гапахаджиев** Айдемир, 1897 шера Урус-Мартановски района Алхазурово яхача юрта ваьв, нохчо, п/х, ахархо, Алхазурове ваьхав, топаш техай.

**Арсамирзоев** Сулейман, 1875 шера Урус-Мартановски района Алхазурово яхача юрта ваьв, нохчо, п/х, ахархо, Алхазурове ваьхав, топаш техай.

**Мударов** Эдельбек, 1881 шера Урус-Мартановски района Алхазурово яхача юрта ваьв, нохчо, п/х, ахархо, Алхазурове ваьхав, топаш техай.

**Дубаев** Усман, 1904 шера Урус-Мартановски района Алхазурово яхача юрта ваьв, нохчо, п/х, ю/с секретарь, Алхазурове ваьхав, 10 шу суд яьй.

**Дубаев** Абу, 1909 шера Урус - Мартановски района Алхазурово яхача юрта ваьв, нохчо, п/х, Сайдаева цIерагIча колхоза счетовод, Алхазурове ваьхав, 10 шу суд яьй.

**Калуев** Борша, 1904 шера Урус-Мартановски района Алхазурово яхача юрта ваьв, нохчо, п/х, Алхазурове ваьхав, топаш техай.

**Берсанов** Дуни, 1911 шера Урус - Мартановски района Алхазурово яхача юрта ваьв, нохчо, п/х, единоличник, Алхазурове ваьхав, 8 шу суд яьй.

**Берсанов** Магома, 1878 шера Урус - Мартановски района Алхазурово яхача юрта ваьв, нохчо, п/х, ахархо, Алхазурове ваьхав, 8 шу суд яьй.

**Эльмурзаев** Асхаби, 1893 шера Урус - Мартановски района Алхазурово яхача юрта ваьв, нохчо, п/х, ахархо, Алхазурове ваьхав, 8 шу суд яьй.

**Оцаев** Абдул - Муслим, 1893 шера Урус - Мартановски района Алхазурово яхача юрта ваьв, нохчо, п/х, Алхазурове ваьхав, 8 шу суд яьй.

**Матаров** Межи, 1903 шера Урус - Мартановски района Алхазурово яхача юрта ваьв, нохчо, п/х, ахархо, Алхазурове ваьхав, 6 шу суд яьй.

**Асаибиев** Ахмуд, 1903 шера Урус - Мартановски района Алхазурово яхача юрта ваьв, нохчо, п/х, ахархо, Алхазурове ваьхав, 5 шу суд яьй.

**Аказов** Асоби, 1867 шера Урус - Мартановски района Алхазурово яхача юрта ваьв, нохчо, п/х, единоличник, Алхазурове ваьхав, условно 5 шу суд яьй.

**Асабаев** Ахмад, 1908 шера Урус - Мартановски района Алхазурово яхача юрта ваьв, нохчо, п/х, ахархо, Алхазурове ваьхав, условно 5 шу суд яьй.

**Нагаев** Магомед, 1883 шера Урус - Мартановски района Алхазурово яхача юрта ваьв, нохчо, п/х, ахархо, Алхазурове ваьхав, топаш техай.

**Кишико** Василий Артемьевич, 1870 шера Сунженски района Карабулан яхача станице ваьв, эрсе, п/х, ахархо, Карабулане ваьхав, 8 шу суд яьй.

**Темсултанов** Салех, 1917 шера Урус - Мартановски района Гехи яхача юрта ваьв, нохчо, п/х, къаьстта белгалбаьккха болх беш хиннавац, Аветри яхача хуторе ваьхав, топаш техай.

**Дубаев** Али, 1880 шера Урус - Мартановски района Алхазурово яхача юрта ваьв, нохчо, ахархо, Алхазурове ваьхав, 5 шу суд яьй.

**Дундаев** Дуки, 1890 шера Урус - Мартановски района Алхазурово яхача юрта ваьв, нохчо, п/х, ахархо, Алхазурове ваьхав, 3 шу суд яьй.

**Джанхотов** Джабраил, 1890 шера Урус - Мартановски района Алхазурово яхача юрта ваьв, нохчо, п/х, ахархо, Алхазурове ваьхав, 3 шу суд яьй.

**Дубаев** Ахмат, 1910 шера Урус - Мартановски района Алхазурово яхача юрта ваьв, нохчо, п/х, ахархо, Алхазурове ваьхав, 3 шу суд яьй.

**Слепов** Иосиф Яковлевич, 1895 шера Саратовски обл., Вольски уезда Сосновски яхача юрта ваьв, эрсе, п/х, болхло, г. Грозне ваьхав, 3 шу суд яьй.

**Шановалов** Александр Алексеевич, 1906 шера Волгоградски областа Николаева яхача хуторе ваьв, эрсе, «Грознефтехимзавода» АТК треста экспедитор, г. Грозне ваьхав, 5 шу суд яьй.

**Мицаев** Хаджи, 1903 шера Ножай - Юртовски района Турты яхача хуторе ваьв, нохчо, п/х, единоличник, Турте ваьхав, 3 шу суд яьй.

**Мадагов** Косум, 1866 шера Ножай-Юртовски района Турты яхача юрта ваьв, нохчо, п/х, единоличник, Турте ваьхав, 5 шу суд яьй.

**Талхигов** Якуб, 1868 шера Ножай - Юртовски района Турты яхача юрта ваьв, нохчо, п/х, единоличник, Турте ваьхав, 8 шу суд яьй.

**Ахмадов** Джаубетир, 1883 шера ДАССР Римуани яхача юрта ваьв, нохчо, п/х, единоличник, Ножай - Юртовски района Довлетбий яхача хуторе ваьхав, 8 шу суд яьй.

**Орцуев** Селим-Солт, 1883 шера Ножай-Юртовски района Ветиль-Ирзоу яхача хуторе ваьв, нохчо, п/х, единоличник, Ветиль-Ирзое ваьхав, 8 шу суд яьй.

**Абдул-Кадыров** Межид, 1873 шера Ножай-Юртовски района Битиль-Ирзоу яхача хуторе ваьв, нохчо, п/х, единоличник, Битиль-Ирзое ваьхав, 8 шу суд яьй.

**Асуев** Туту, 1873 шера Ножай-Юртовски района Ялхой - Мохк яхача ауле ваьв, нохчо, п/х, единоличник, Ялхой-Мохке ваьхав, 5 шу суд яьй.

**Асуев** Байсохор, 1903 шера Ножай - Юртовски района Бильты яхача хуторе ваьв, нохчо, п/х, единоличник, Бильты ваханш хиннав, 5 шу суд яьй.

**Асхабов** Салман, 1899 шера Ножай - Юртовски района Шерди-Мохк яхача ауле ваьв, нохчо, п/х, единоличник, Шерди-Мохке ваьхав, условно 8 шу суд яьй.

**Атаев** Абдул - Муслим, 1881 шера Ножай-Юртовски района Шовхал-Берт яхача хуторе ваьв, нохчо, п/х, единоличник, Шовхал-Берте ваьхав, 10 шу суд яьй.

**Ахматханов** Юнус, 1881 шера Ножай - Юртовски района Битиль-Ирзоу яхача юрта ваьв, нохчо, п/х, единоличник, Битиль-Ирзоу ваьхав, 5 шу суд яьй.

**Бакаханов** Байдула, 1883 шера Гудермесски района Аллерой яхача ауле ваьв, нохчо, п/х, единоличник, Аллерое ваьхав, 8 шу суд яьй.

**Бачаев** Сайдула, 1885 шера Ножай - Юртовски района Битиль-Ирзоу яхача хуторе ваьв, нохчо, п/х, единоличник, Битиль-Ирзое ваьхав, 5 шу суд яьй.

**Бейсурзаев** Тутуська — из **Темирсултанов** Мусост, 1915 шера г. Грозне ваьв, нохчо, п/х, болх беш хиннаваш, г. Грозне ваьхав, 3 шу суд яьй.

**Бейсултанов** Элеси, 1873 шера Ножай-Юртовски района Булгат-Ирзоу яхача юрта ваьв, нохчо, п/х, единоличник, Булгат-Ирзоу ваьхав, 5 шу суд яьй.

**Берсанукаев** Ахмад-Гери, 1863 шера Ножай-Юртовски района Шовхал-берт яхача юрта ваьв, нохчо, п/х, единоличник, Шовхал Берте ваьхав, 8 шу суд яьй.

**Берсанукаев** Темиргирей, 1858 шера Ножай-Юртовски района Шовхал-Берт яхача хуторе ваьв, нохчо, п/х, единоличник, Шовхал-Берте ваьхав, 5 шу суд яьй.

**Ветербиев** Агларби, 1867 шера Гудермесски района Кади-Юрта ваьв, нохчо, п/х, единоличник, 10 шу суд яьй.

**Булатмирзаев** Али, 1901 шера Ножай - Юртовски района Битиль-Ирзоу яхача хуторе ваьв, нохчо, п/х, единоличник, Битиль-Ирзоу ваьхав, 5 шу суд яьй.

**Ваганов** Магомед, 1877 шера Шалински района Л. Атагlе яхача юрта ваьв, нохчо, п/х, единоличник, Л. Атагlе ваьхав, 5 шу суд яьй.

**Витиков** Мада, 1893 шера Ножай - Юртовски района Ялхой - Мохк яхача юрта ваьв, нохчо, п/х, единоличник Ялхой-Мохке ваьхав, 5 шу суд яьй.

**Горчаев** Мадар, 1853 шера Ножай-Юртовски района Битиль-Ирзоу яхача юрта ваьв, нохчо, п/х, единоличник, Битиль-Ирзое ваьхав, 5 шу суд яьй.

**Гулгаев** Баштыш, 1883 шера Ножай-Юртовски района Мескеты яхача юрта ваьв, нохчо, п/х, единоличник, Мескеты ваьхав, 8 шу суд яьй.

**Гучигов** Джабраил, 1862 шера Ножай-Юртовски района Мескеты яхача юрта ваьв, нохчо, п/х, единоличник, Мескеты ваьхав, 5 шу суд яьй.

**Дадаев** Абубакар, 1881 шера Гудермесски района Майртуп яхача юрта ваьв, нохчо, п/х, единоличник, Майртупе ваьхав, 8 шу суд яьй.

**Джаватханов** Магомед-Хаджи, 1868 шера Ножай-Юртовски района Саясан яхача юрта ваьв, нохчо, п/х, болх беш хиннаваш, Саясане ваьхав, 5 шу суд яьй.

**Джамалханов** Темирбулат, 1870 шера Ножай - Юртовски района Баной яхача юрта ваьв, нохчо, п/х, единоличник, Беное ваьхав, 5 шу суд яьй.

**Дугахаджиев** Абдул-Халим — из Бекхадан, 1899 шера Гудермесски района Элисхан-Юрта ваьв, нохчо, п/х, единоличник, Элисхан-Юрта ваьхав, 10 шу суд яьй.

**Дудаев** Баха-Хаджи, 1861 шера Гудермесски района Курчалой яхача юрта ваьв, нохчо, п/х, единоличник, Курчалое ваьхав, 5 шу суд яьй.

**Дудиев** Насуха, 1863 шера Ножай-Юртовски района Ялхой-Мохк яхача юрта ваьв, нохчо, п/х, единоличник, Ялхой-Мохке ваьхав, 5 шу суд яьй.

**Кайсахаджиев** Тайсум, 1885 шера Гудермесски района Курчалой яхача юрта ваьв, нохчо, п/х, единоличник, Курчалое ваьхав, 8 шу суд яьй.

**Касумов** Абдула, 1882 шера Ножай - Юртовски района Битиль-Ирзоу яхача юрта ваьв, нохчо, п/х, единоличник, Битиль-Ирзое ваьхав, 8 шу суд яьй.

**Махузов** Абдул-Салам, 1860 шера Ножай-Юртовски района Шовхал-Берта ваьв, нохчо, п/х, единоличник Шовхал-Берто ваьхав, условно 5 шу суд яьй.

**Мачигов** Кагир, 1868 шера Шалински района К. Атагlа ваьв нохчо, п/х, ахархо, К. Атагlе ваьхав, 5 шу суд яьй.

**Мосуев** Освад, 1871 шера Ножай - Юртовски района Беное ваьв, нохчо, п/х, единоличник, Беное ваьхав, 5 шу суд яьй.

**Музаев** Муслим, 1875 шера Надтеречни района Бильты яхача юрта ваьв, нохчо, п/х, единоличник, Бильты ваьхав, 8 шу суд яьй.

**Мусхаджиев** Абдусалам, 1873 шера Гудермесски района Кади-Юрта ваьв, нохчо, п/х, единоличник Кади-Юрта ваьхав, 5 шу суд яьй.

**Булатмирзаев-Нуцалханов** Дельмаха, 1863 шера Шалински района Гельдыген яхача юрта ваьв, нохчо, п/х, единоличник, Гельдыгене ваьхав, 3 шу суд яьй.

**Саидуев** Темирхан, 1903 шера Ножай - Юртовски района Мескеты яхача юрта ваьв, нохчо, п/х, единоличник, Мескеты ваьхав, 5 шу суд яьй.

**Керимханов** Халид, 1898 шера Ножай - Юртовски района Мескеты яхача хуторе ваьв, нохчо, п/х, единоличник, Мескеты ваьхав, 8 шу суд яьй.

**Кунуев** Тусин-Хаджи, 1873 шера Ножай-Юртовски района Мескеты яхача юрта, ваьв, нохчо, п/х, единоличник, Мескеты ваьхав, 5 шу суд яьй.

**Магомадхаджиев** Асхаб, 1873 шера Веденски района Шерди-Мохк яхача юрта ваьв, нохчо, п/х, единоличник, Шерди-Мохке ваьхав, 5 шу суд яьй.

**Мадагов** Альбек-Хаджи, 1903 шера Ножай-Юртовски района Бильты яхача хуторе ваьв, нохчо, п/х, единоличник, Бильте ваьхав, 5 шу суд яьй.

**Мадаров** Хаким, 1883 шера Ножай - Юртовски района Битиль-Ирзоу яхача юрта ваьв, нохчо, п/х, единоличник, Битиль-Ирзоу ваьхав, 10 шу суд яьй.

**Маиев** Салатау, 1858 шера Ножай-Юртовски района Ялхой-Мохк яхача юрта ваьв, нохчо, п/х, единоличник, Ялхой-Мохке ваьхав, 5 шу суд яьй.

**Махузов** Абдул-Салам, 1860 шера Ножай-Юртовски района Шовхал-Берта ваьв, нохчо, п/х, единоличник Шовхал-Берто ваьхав, условно 5 шу суд яьй.

**Мачигов** Кагир, 1868 шера Шалински района К. Атагlа ваьв нохчо, п/х, ахархо, К. Атагlе ваьхав, 5 шу суд яьй.

**Мосуев** Освад, 1871 шера Ножай - Юртовски района Беное ваьв, нохчо, п/х, единоличник, Беное ваьхав, 5 шу суд яьй.

**Музаев** Муслим, 1875 шера Надтеречни района Бильты яхача юрта ваьв, нохчо, п/х, единоличник, Бильты ваьхав, 8 шу суд яьй.

**Мусхаджиев** Абдусалам, 1873 шера Гудермесски района Кади-Юрта ваьв, нохчо, п/х, единоличник Кади-Юрта ваьхав, 5 шу суд яьй.

**Булатмирзаев-Нуцалханов** Дельмаха, 1863 шера Шалински района Гельдыген яхача юрта ваьв, нохчо, п/х, единоличник, Гельдыгене ваьхав, 3 шу суд яьй.

**Саидуев** Темирхан, 1903 шера Ножай - Юртовски района Мескеты яхача юрта ваьв, нохчо, п/х, единоличник, Мескеты ваьхав, 5 шу суд яьй.

**Санев** Сулейман, 1901 шера Ножай - Юртовски района Мескеты яхача юрта ваьв, нохчо, п/х, единоличник, Мескеты ваьхав, 5 шу суд яьй.

**Сальгиреев** Ахмады — из Сока, 1870 шера Шалински района К. Атагlе ваьв, нохчо, п/х, молла, К. Атагlе ваьхав, 3 шу суд яьй.

**Сатуев** Иса, 1895 шера Ножай - Юртовски района Битиль-Ирзоу яхача хуторе ваьв, нохчо, п/х, единоличник, Битиль-Ирзоу ваьхав, 5 шу суд яьй.

**Солт-Ахмадов** Ахмад, 1907 шера Гудермесски района Элисхан-Юрта ваьв, нохчо, п/х, единоличник, Элисхан-Юрта ваьхав, 10 шу суд яьй.

**Талхигов** Магомед, 1873 шера Ножай-Юртовски района Мескеты яхача юрта ваьв, нохчо, п/х, единоличник, Мескеты ваьхав, 8 шу суд яьй.

**Тапаев** Гази-Хаджи, 1873 шера Ножай-Юртовски района Мескеты яхача юрта ваьв, нохчо, п/х, единоличник, Мескеты ваьхав, 5 шу суд яьй.

**Темирсултанов** Эдильсултан, 1904 шера Ножай-Юртовски района Согунты яхача хуторе ваьв, нохчо, п/х, единоличник, Согунты ваьхав, 5 шу суд яьй.

**Тимаев** Темирко, 1875 шера Гудермесски района Старый Юрта ваьв, нохчо, п/х, болх беш хиннаваш, Старый Юрта ваьхав, 10 шу суд яьй.

**Тулбаев** Тулба—Хаджиев Темн, 1865 шера Ножай-Юртовски района Мескеты яхача юрта ваьв, нохчо, п/х, болх беш хиннаваш, Мескеты ваьхав, 8 шу суд яьй.

**Умаров** Осман, 1880 шера Гудермесски района Майртупе ваьв, нохчо, п/х, единоличник, Майртупе ваьхав, 8 шу суд яьй.

**Умар-Хаджиев** Усман, 1898 шера Ножай-Юртовски района Мескеты яхача юрта ваьв, нохчо, п/х, единоличник, Мескеты ваьхав, 5 шу суд яьй.

**Хайдукаев** Мурад, 1863 шера Турце, Хун-Кара ауле ваьв, нохчо, п/х, единоличник К. Атагlе ваьхав, 5 шу суд яьй.

**Хаматоров** Халим, 1873 шера Ножай-Юртовски района Витиль-Ирзоу яхача хуторе ваьв, нохчо, п/х, единоличник, Витиль-Ирзоу ваьхав, 5 шу суд яьй.

**Хасуев** Умар-Хаджи, 1868 шера Ножай-Юртовски района Мескеты яхача юрта ваьв, нохчо, п/х, единоличник, Мескеты ваьхав, 8 шу суд яьй.

**Эльмурзаев** Усман, 1912 шера Урус-Мартане ваьв, нохчо, п/х, единоличник, Урус - Мартане ваьхав, 3 шу шу суд яьй.

**Хастанов** Тиля, 1861 шера Ножай - Юртовски района Аллерой яхача юрта ваьв, нохчо, п/х, единоличник, Аллерое ваьхан, условно 5 шу суд яьй.

**Хатуев** Беган, 1898 шера Ножай - Юртовски района Шовхал-Берт яхача хуторе ваьв, нохчо, п/х, единоличник, Шовхал-Берта ваьхав, 8 шу суд яьй.

**Хуртаев** Демистым, 1873 шера Ножай-Юртовски района Ялхой-Мохк яхача юрта ваьв, нохчо, п/х, единоличник, Ялхой-Мохка ваьхав, 5 шу суд яьй.

**Хурхалов** Чокай — из Хирхираев Чакри, 1888 шера Ножай - Юртовски района Шуали яхача юрта ваьв, нохчо, п/х, единоличник, Шуани ваьхав, 5 шу суд яьй.

**Чахаев** Темирбулат, 1883 шера Ножай-Юртовски района Мескеты яхача юрта ваьв, нохчо, п/х, единоличник, Мескеты ваьхав, 5 шу суд яьй.

**Элихаджиев** Аюб-Хаджи, 1943 шера Надтеречни района Мундар-Юрта ваьв, нохчо, п/х, болх беш хиннаваш, Мундар-Юрта ваьхав, 1933 шера лаьца воаллачара мукъаваьннав.

**Юнусов** Ветир-Султан, 1903 шера Ножай-Юртовски района Пачу яхача юрта ваьв, нохчо, п/х, единоличник, Пачу ваьхав, 3 шу суд яьй.

**Яхьяхаджиев** Ахмат, 1900 шера Ножай-Юртовски района Мескеты яхача юрта ваьв, нохчо, п/х, единоличник, Мескеты ваьхав, 8 шу суд яьй.

**Боков** Тархана Ноха, 1911 шера Пседахски района Соагlапча ваьв, гIалгIа, п/х, колхозхо, Соагlапча ваьхав, 5 шу суд яьй.

**Тасуев** Кару, 1864 шера Шалински района Автуры яхача юрта ваьв, нохчо, п/х, колхозхо, Автуре ваьхав, топаш техай.

**Галкин** Кузьма Архипович, 1887 шера Александровски района Круглолесное яхача юрта ваьв, АЧК, эрсе, п/х, хин района десятник, Шелковской ст. ваьхав, 10 шу суд яьй.

**Хаджиев-Вацаев** Муса, 1882 шера Итум-Калински района Кельхадой яхача юрта ваьв, нохчо, п/х, единоличник, Харачое ваьхав, 10 шу суд яьй.

**Таймазов** Муда, 1907 шера Ножай-Юртовски района Зондак яхача юрта ваьв, нохчо, п/х, единоличник, Зондаке ваьхав, 10 шу суд яьй.

**Салаев** Всйсултан, 1871 шера Ножай-Юртовски района Чичиль-Юрт яхача хуторе ваьв, нохчо, п/х, единоличник, Чичиль-Юхе ваьхав, топаш техай.

**Темирбеков** Темир-Али, 1898 шера, Ножай-Юртовски района Чичиль-Юхе яхача юрта ваьв, нохчо, п/х, единоличник, Чичиль-Юхе ваьхав, топаш техай.

**Абдулмуслимов** Закри, 1910 шера Ножай-Юртовски района Шуани яхача юрта ваьв, нохчо, Шуани ваьхав, 8 шу суд яьй.

**Муцаев** Абдул, 1910 шера Ножай-Юртовски района Шуани яхача юрта ваьв, нохчо, п/х, единоличник, Шуани ваьхав, 8 шу суд яьй.

**Сатабиев** Махмуд, 1877 шера Надтеречни района Л. Наур яхача юрта ваьв, нохчо, п/х, колхозхо, Л. Науре ваьхав, 10 шу суд яьй.

**Шептукаев** Джамола, 1866 шера Ножай-Юртовски района Зондак яхача юрта ваьв, нохчо, п/х, единоличник) Зондаке ваьхав, топаш техай.

**Муцуев** Джамол, 1883 шера Ножай-Юртовски района Зандак яхача юрта ваьв, нохчо, п/х, единоличник, Зандак-Ара ваьхав, 3 шу суд яьй.

**Алханов** Докал, 1908 шера Гендерген яхача юрта ваьхав, нохчо, п/х, единоличник, Гендергене ваьхав, 10 шу суд яьй.

**Хадчиаев** Магомед, 1909 шера Урус - Мартановски района Мартан-Чу яхача хуторе ваьв, нохчо, п/х, единоличник, Мартан-Чу ваьхав, 3 шу суд яьй.

**Чокаев** Хасан, 1904 шера Урус - Мартановски района Танги-Чу яхача хуторе ваьв, нохчо, п/х, единоличник, Танги-Чу ваьхав, 5 шу суд яьй.

**Черпаев** Якуб, 1906 шера Урус-Мартановски района Мартан-Чу яхача хуторе ваьв, нохчо, п/х, единоличник, Мартан-Чу ваьхав, 3 шу суд яьй.

**Эдаев** Эдильхан, 1912 шера Урус - Мартановски района Рошни-Чу ваьв, нохчо, п/х, единоличник, Рошни-Чу ваьхав, 3 шу суд яьй.

**Эдаев** Доха, 1907 шера Урус-Мартановски района Лашни-Чу яхача хуторе ваьв, н

*КЕРДА СТИХАШ*

*Арчаков Сали*

## ТIОЙ-ЮРТ

Мухале. Дiахоньича—
Ухаза чутеI доки.
Ер ба цхьан хана пайра,
Эздий ТIой вацха мехк.
Хало бос бихьа, шайхар
Яха латт кашний карт,
Чухьанзьа бада кIантий
Вайнаб, ца богаш барг.

Лохе ший голаш етташ,
ГIалний ул, довзош хий,
Ухаза ТIой лыттан хийца,
Оагlора йоахаш ший.
ГIалин но чехка йоде
Ший кашний зама зуьйл,
Аренца куй хий санна,
ГIалгIанца дог дIауаш.

* * *

ИшIитах йоI ю
Новкал кIа латтаро,
Хьалший чубоаган
Деш долча хеттаро.
КIалинах къонах ву
Мангал, цух довзаро,
Вай Iаьрча лыхта
Ахара говзало.

* * *

Цу зизан зем боаккхаш
Хьийжар со цунга,
Цунах анагIа вовлаш:
Цхьан ахчи яхоза
Бос хийцар цо,
Ца довзал эргадовлаш.
Цу йиIий оамалах
Цевзувлаш чIоагIа,
Вийзар са хийла латта:
Цхьан шера яхоза
Деш хийцар цо,
Кот хуьлаш санна атта.

* * *

Белаш тIа нухь бужаш ю,
Сагто IотIийжа ялар,
Кер чура, сомадькна,
Доккха са арадылар.
Ишта тIаийжар цо,
Шийга доагIаш дов во.
Морхаш дIайолхаш санна,
Сагто дIахкар чехка,
Доккха са дыхкар саго,
Сийрдача, хоачу мехка.
ДегагIоз, ахва ю,
Ишта тIаийжар цо.

* * *

Вахар да — йоага цIи,
Цхьанкена цо IоккхаI лу,
Анна вон цIаххьа цо,
Йоагахий, дIачохкаву.

* * *

— Саг гарга ва
Дикашта ахача;
Мецача сага
Белларг цо ккача.
— Из саг гарга ва
Дыхъаза вала;
Цо да хуьш бихар
Цига ныха бала.

# Мехка-Ахьмад

**Саг кхалхар бе-бе тIаэц вай. Нагахьа санна, из нахаца юкъа, тийшаболх ца лелабеш, тешаме новкъост волаш ныха вале-цун тIаьзет эргаш хул. Цхьадола таьзет маIанах а тIехьа белхаш хул. Бакъда, беррига мохк белхаш дола во цхьа наггахьа мара дагIац. Цу тайпара таьзет эттар Сипсой-ГIалий тIа вахаш хинна Евлоев Ахьмад кхелхача хана.**

Вайна дика дегайоагIа «Правда» ялача газета тIа вай халкъа проблемаш юхьмеччахьа ювцаш хелпеха хинна статья. Бахьан из долаш йоккха митинг эттар Навсаре. Ухеза Цхьоагlон майда тIа делхеча лаьх, хьекхеча дерцах ца кхаккаш эзараш, эзараш къовнах, истий, кагий нах, бераш бархI ди-бийса доаккхаш лыттар. Уж гулбинабар цу статьяна рахьа боецалга дIахайта а гIалгIай къман бокъонаш юхаметтотталга хьадеха а. Цига наха дукха хало эзар. Цхьабакъда, уж бовзабеш. Цу митинга доакъашхоех цаI вар, тахан вай вувцаргаола Евлоев Ахьмад.

Митинге латташ ди-бийса даьккхачул тIехьагIа, цIагIа фуд-малад хьажа лаьрхIар цо. Бакъда, из цIаххьачензар. Сипсой-ГIалийта Iачукхоачаш авари а яь, больницо кхаьчар Ахьмад.

Хала чоаваш хиннача Ахьмада дог ураоттадар духьа воI ваьлга кхаъ баьккхар цунга. Бакъда, шийх дог диллача Ахьмада митинге латтача мехкага хабар дахьийтар: «Вежарий, йижарий, шоашта могаш вай мохк бита ма биталаш. ХIинца сенна денал, гIулакх долаш, бакъдолчунна тIехьа латташ чакхдале дала низ лолба шоана. Ишта из дех шуга сай цаI мара воацача воIе оеша, мехко кхоабалъеш йола цIи тилкар».

Из цунна тIехьэра васкат дар. ХIаьта мехко цун васкат хоовчашдеш кIанках Мехка-Ахьмад, аьнна, цIи тиллар. Кхолхачоа маьл дIа а кхайкабаь, дуьIе дир.

Фу саг вар Ахьмад! Мишта вар из деша вагIаш! Мишта вувц гаргарча неха, лоалахоше, цун хиннача хьекхархоша, новкъостаца!

Хьалха дош пургда вай ший воIаш еча гIалгIанга терга ьяча цун нанна — Дугурхана.

— Ахьмад яхх бутт баьнна вар цун да кхолларна хана. ХIаьта са ткъаь дин шу дахьнадар. Хана хьалха Iоажало дIавихьа шоай да дагавоагIоваца, дог ийша хургдоваш еррига йоахаа дIалуш, цу сай кхаъ бера яхай со, кхаьхIигад аз, Ахьмад шийна аз тIедIилла молларIа гIулакх цIена кхоачашдеш вар, из ше дуне- нан тIа яьккача хана цхьа сога харц лийзар, со наха хьалхаша цIи яла ezaш дола хIама шийга- ра гучадалийтазар. Школа а тIехдика дешаш а новкъосташа лоархIаш а чакхъяьккхар цо. Ишта бусалба дешара тIаккхуьш а къорIаш дешаш, памаз дем вар из.

Эскаре гIулакх а дан цIаьначул тIехьагIа, Буро тIерча юртбоахема институте дешаш эттар Ахьмад. Цул тIехьагIа сар йоалайр цо. Цун дай вай Сибереча Iадахийталахьа Мочкъий-Юрта баьха бе. Цудухьа массеза цигахьа латтар цун са. Из юрт а яхьйола, вай моттигаш а юхахьаялларга сатурсаш вар из. Наэрне гIалгIай мохк гулалуш бе, аьнна, шийна хезача кийчалар мара ха ца йоаккхаш, цига вахар Ахьмад.

... Дугурхона яхь дIахо къамаьл хьадулац. Из елх. Бекх бац цун. ХIана аьчча, наьна оагIув дIабаьнаб, Хийла нана йисай ишта ханал хьалха цаI мара воаца воI Iоажало дIавихьа. ТIаккха ший марха вралла. Мехка-Ахьмад хьоост цо. Цул тIехьагIа гонахьа мел дола хIама диц а дале, ювлаенна ягIаш духха ха йоаккх Дугурхана. Цун бIаргаш хийх лешаш да. Бакъдунен тIа дIавахача ший воIаца дагахьа дага йоалаш яр из. Цун духьалъуьттар ше из эггара хьалха егача вилла, цо хьалха нани, аьнна, денош. ТIаккха хьаметтаонаца Дугурхана шортта ьлар: Дала цаI дIайцар, хIаьта цунна меттала шоллагIвар хьавелар. ХIаьта вай. изболчо дальчунна рахьа хилар мара ккы де хIама дац. Бакъда, цу дахьа гIонца, новкъостаца бер- ргача мехко цIи тилла Ахьмад визза къонах волаш хьалкхеве хьожаргда тхо укхун наьнаца.

ЦО ИЗ къамаьл деча хана вувцар ше волгах сакхувш сенна барХI бутт баьнна Ахьмад дахьнанна кIирвенна бIара а хьежаш вела къежар. Ший зIамига бушилгаш дах-наьна лергашка ядача гIалгIаш- та тIаккхувдадора цо. Дог тош, гIалгIай мохк ший лаьтташ юхалулга, пач- чахьалкхе меттоттаелга хьадеха вIашагIкхийттача хана вальча Ахьмада, наьна меттала овлаш дола шолгIгIдола дош къаман бокъо меттаоттайнр, аьнна, хургхилярах.

... Нана еза, лорхIа кхалгIай. ХIаьта вайнаьха IаьдагIа кхийнача воIа шийна нана езалга дIахайтар кIезига лоархIаш хиннад. Нах болча цунча боча вувлаш къамаьлаш де могадеш хиннадац вай. Нанас шиш а болаш, довстама хургвоацаш хьалкхеваца Ахьмада из дика кхетадора. Цудухьа, из шийх гонахьара наьха дог кхардаргдола хIама гуча ца делийта гIертар. Бакъда, дагахьа наьнал дезагIа а бочагIа а хIама дацар цун. Из маддара гуш да эскаре гIулакх деш волча хана цо наьнага кхаъыйта кьхаташ Iодийшача:

Хьамсара нана!

Фуд цIагIа керда, фу деш ба бовзараш-безараш, согара моаршал ле царга. Са сагот ма де, нани, со могаш-маьрша ва. Аз дех хьайна Iа хало а, сай гIайгIа а ца елга. Ха чекха дIайдда. Со кастта цIакхоачаргга. ТIаккха из масса долча хIамах пагIата йоаккхаргьа тьо. Iа хьа ца оале а хов сона, хьона гIалаттар доккха дукх долга.

ДIайхача моаршанца хьа воI Ахьмад.

23. 06. 87 ш.

Из деналга, гIулакхага диллача ший нийсархошта тIех хинналга хьахьокх цун хинначе классни кулгалхочо. хьохархочо Парижева Ахьмада Мовлатханас дувцачо:

—Ахьмад сона школе деша ваханехьа денз возвар. Шийца деша дагIача беракта юкъе воккхагIа хетар из ший оамалашца, гIулакхашца. Классера берашт цун фу хет а хьажа мара дош алацар. БархIагIча классе Ахьмад дешаш волча хана из чувацача цун новкъостий уграгIовтар. Цо хьахьохар кз ше лархIий- та хов хинналга. Цо сага га сов дар дIа а дувцадар, хIаьта шийга хьа а дувцийтацар. Аз, сай фу дича бакъахьа де ца хов- ш, шин дагара йолаш моттиг нийсъелча Ахьмадага хоатгар: дикагIа малагIча сагIо- рахьа дIадерзадича бакъа- хьа да аз ер гIулакх, аьнс. Школе моллагIа мероприяти чакхйоаккхаш хилча, хьехархошта цIоагIа гIо дора цо.

Са зIамагIкола вошеи Ахьмади цхьан шерара бар, дар шоайла доттагIаи пеладора. Аз цунах доIкхал дора. Тха дас са вежараша хьехар дечи хьа- на оапар: Ахьмада тера хила, цунца гIулакх пела- де. Цунца шо хуле дика- дар мара Iомадергдац оаша. Ший цIенда вац апа йиш йолаш ян цун кана. Ший наьна, йижарий оагIув хьалош цо. Сона цIоагIа лоара тIех тIабоа- гIа сай дешархой а цунах тера хилар.

Атта дац ухх дунен тIа дикал якхха. ХIана аьчча, массанена товр дан валац. Къаьстта къона волча хана хеттача тайпара вIашtIехь- далац массанеца Iимерза, безаме хила. Из ишта дале а, цу тайпара кагий нах кIезига бац вайна юкъе. ХIаьта церех вар ухх дунен чура дIаваха Ахьмад. Вайна юкъе вац из та- хан. Бакъда. вай дегашка вах яз. Вайна дегайоахк цун оамалаш, цо мел дан гIулакхаш. Цо динза дисар дIахо хьоргдола итташ хьа- пкхув цунна тIехьа. Тlаккха ишта къонгаш боле халкъ сийрда кхоаче йолаш да.

Шеко яц, моллагIа хIа- ма ла денал долча гIалгIай кхапсага Дугурхана Мехка- Ахьмад, аьнна, цIи тилла вола, ший яхий воI а визза къонах волаш хьал- кхевергхиларах. Тешаме ала мегаргда, Мехка-Ахь- мад ший да санна эздел, денал долаш хьалкхувргаи, аьнна.

**М. БАРАХОЕВ**
**М. ЧАХКИЕВ**
тха спецкорр.

**СУРТАШ ТIА: 1) ух шера март бетта Назране митинг йолча хана;**
**2) Евлоев Ахьмад;**
**3) цун воI Мехка-Ахьмад.** И. ПЛИЕВА сурташ.

**РЕДАКЦЕГАРА:**

**Оаха лаьрхIад хIара шера «Сердало» оагIонаш тIа Мехка-Ахьмад» вай ди дездеи, цу юкъа цун вахаре хиннача хувцамах, болгалъяьннача оамалех, из хьалкхеваца наьнаг, даь наьнах дувцаш. ХIаьта шо цу хьакъехьа тхоца дагадаьлча бакъахьа хетар тхона. Язде тхого шоашта хетачех.**

# ХЬАН ДЕРГДА ГIО

Мел дукха дийцад, яздаьд культура гIулакхаш геттара во хиларах лаьца. Цхьабакъда, тоалуш хIама дац.

Массехказа республике хьалхара моттигаш яьхай Сунженски районни культура ЦIено. Дика, бехкгокхаме, шоай балхах а шоаш тIаийцача гIулакхах а доглазаш коллектив я укхаза вIашагIкхиттар. Цхьабакъда, дукханешка хац республикански яхьашка дар йоахача коталонй мах. ХIаьта, из лакха ба. Из дика холу таханарча дийнахьа укхаза эттача хьалага хьажача. ХIанз вайцига шелъеннай. Массанахьа котельнеш лотаяьй. Цхьабакъда. Сунженски культура ЦIагIа-м шийла я, котельни лотаяь а болх беш а йоллаше. ХIана? Котельни къаьна, тяша, дукха хана денз хийца хила езаш я. Ткъаь итт шу совгIа ха яьнна я из.

Хий дIохадеш бола яй кIоарита подвала чу латт, хIаьта дIайха хий цу чура цу лакхача гIишлон тхов тIа а даьле, тхов тIа гIолла дIахьа а дахе мара кхачац помещенешка. Цу юкъа из хий ше а шолалу.

Цул совгIа, из хий трубашка гIолла дIа-хьа дохийташ котельне латт 3 эзар ватт низ бола электродвигатель. Цудухьа из помещени йIайха хилар электроток хиларах тийша а да, хIаьта из мел тешам боашаш хIама да ховш ма дий. Кхы тIа хила безача шин электромотора меттéл цаI мара боапаш дукха ха а яьккхий ДК коллективо.

—ХIанз хала-атта сагIа дийха цхьаьнна мотор а бенаб аз, итт тума ахча а денна, — йоах ДК директора Матиева Iапата. — Боккхийчар-м хала дале а сатохаргдар шелала, бераштa магац-кх. Музыкальни школа я укх здане чу. ТIаккха, шийла хилча бераштa музыкальни инструменташ лакха Iомале меттел, тIера йIайха хIама (полтув, кетар) Iоякха а магац.

Из котельни къаьна хиларо кхы а дукха проблемаш увтгаю Сунженски ДК директена хьалхашка. ЧIоагIа хала да укхаза цигача болх бе кочегар лаха. Дахчен кIорен цу кIоаргача подвала чу баха беза кочегара кара, цу чура йокъ тIаяха а еза. ХIаьта алаш цхьан кочегара 7 тума мара дац. Ден а бус а беш, массаволча кочегара хьалхара ше цхьанне а беш из болх бича а (цу тIа хаьхочун декхараш а кхоачашдеш) бетта ткъаь итт тума гаргта мара, хилац укхаза. ХIаьта, масала, коммунхозе котельни газаца йоагаш а я (из мел аттагIа я дувца а мича дсза), штатни расписанегIа кхо кочегар а воагIа цигача, хIаране алапи 140 сом а долаш бетта.

— Тха котельне латта «Универсал» яха яьш промышленноста ара да хецаш соцадаь дукха ла я. — йоах дIахо I. Матневас. — Цудухьа цар запчасть а кораягIац, уж тоаде чIоагIа хала а да. ХIаьта мел аттагIа а лаpегIа а яр тхона газапа йоагаргйолаш котельни хьалйича. Из е моттиг а йолаш ма йий тха доазон тIа. Райисполкомэ председателалла балха хьатIа мел воагIачо дош лу тхона цу дешага хьажа а из къоастаде а, цхьабакъда, хIанзалцца хьа цхьанне а вIашtIехьадьаннадан из. ХIана? Ахча тоъаш. Культура хьалъяйяра ахча кIезига хьожаду Iалашъе. ХIанз оахош Iалашъе езз тха тхой бюджет. Цу гIулакха оаха хьайийлай дукха маьхах йола курсаш, игротека, видеосалон, бильярдни. Цхьабакъда, — дувц дIахо директора, — тхона помещенеш тоъаш, яра а, лакхе аз мааллара, чIоагIа шийла я. Цудухьа нах кIезига ух тхо долча.

**Н. ХАВАЖЕВ.**

Редактор
С. И. ЧАХКИЕВ.

# ТЕЛЕВИДЕНИ

**12 НОЯБРЬ, ОРШОТ**
**I ПРОГРАММА**

6.30 — 120 минот.
8.35 — Футбольни обозреним.
9.05 — «Жизнь Клима Самгина» яха художественни фильм. 2-гIа серн.
10.10 — Мультфильм.
10.40 — «Марий эл» яхача халхара Паччахьалихен ансамбла концерт.
11.30 — «Дуненна гонахьа». Альманах.
12.30 — Ха.
16.30 — Ха.
16.40 — Мультфильм.
17.00 — Берий сахьат (французски метта урокаца).
18.00 — Вайн экономикаи.
18.30 — Ха.
19.00 — «Было — не было» яхача документальни фильма премьера.
19.50 — «Жизнь Клима Самгина» яха художественни фильм. 2-гIа серн.
21.00 — Ха.
21.40 — Коллаж.
21.45 — Композитора Е. Догай ихолама сайре.
23.00 — Авторски телевидение.
00.15 — ТСН.

**II ПРОГРАММА**

8.00 — Iуйрийнара гимнастика.
8.15, 11.10 — «Лист Мёбиуса» яха Iилма-довзийтара фильм.
8.35, 9.35 — Физика. 10 класс.
10.05 — Вай беш.
10.35, 11.35 — Литература. 11 класс.
12.05 — «Дорогой Эдисон» яхь художественни фильм.
16.50 — Передачай программа.
16.55 — «Незванный друг» яха художественни фильм.
18.20 — Музыкальни открытка.
18.25 — Информационно-публицистически программа.
19.00 — «Музыкальни абонемент» яха 1-ра передача.
20.00 — Бийса даьккала хийла шун, бераш!
20.15 — Фильм - концерт.
21.00 — Коллаж.
21.05 — «Конверси гIа боахаш яь».
21.40 — СССР Лаккехьарча Совета сесса.
22.40 — РСФСР Лаккехьарча Совета сессе дневник.
23.40 — «Преступление на корабле» яха художественни фильм.

**13 НОЯБРЬ, ШИНАРА**
**I ПРОГРАММА**

6.30 — 120 минот.
8.35 — Мультфильм.
8.55 — «Жизнь Клима Самгина» яха художественни фильм. 3-гIа серн.
10.10 — «Камера дуненга хьажа. «Эрсий Парнас».
11.10 — Блайтер Матвей ялляш.
11.30 — Берий сахьат (французски метта урокаца).
12.30 — Ха.
13.00 — Шахматаш. Дунен чемпионат.
13.15 — Коллаж.
16.30 — ТСН.
16.45 — «Телезна». Журнал.
17.15 — Россе халкъий спорта кхаьий тайпай фестиваль.
17.45 — Музыкальни передача.
18.30 — Ха.
19.00 — Россе парламентски вестник.
19.15 — Мультфильм.
19.25 — «Дипломатически йозца беседаш».
19.45 — «Жизнь Клима Самгина» яха художественни фильм. 3-гIа серн.
21.00 — Ха.
21.40 — Шахматаш. Дунен чемпионат.
21.55 — Концерт.
22.15 — «Дош» яха литературно - художественни программа.
00.15 — ТСН.

**II ПРОГРАММА**

8.00 — Iуйрийнара гимнастика.
8.15, 10.55 — Iилма-довзийтача фильмаш.
8.35, 9.35 — Географи. 8 класс.
9.05 — Французски яхетт. Iомабу 1-ра шу.
10.05 — Французски яхетт. Iомабу 2-гIа шу.
10.35, 11.45 — Биологи. 6-гIа класс.
11.15 — «Бурда моден».
12.05 — «Преступление на корабле» яха художественни фильм. 1-ра серн.
13.15 — Ритмически гимнастика.
17.30 — Передачай программа.
17.35 — Сонни беш ноябре.
17.50 — Киножурнал.
18.00 — «УнахцIемо» (гIалгIай меттала).
18.30 — Фильм-реклама.
18.35 — «Даьй гIулакхашца дусташ» (нохчий меттала).
19.05 — Хоамаш. Реклама.
19.10 — Информационно-публицистически программа.
19.45 — Бийса даьккала хийла шун, бераш!
20.00 — Футбол. СССР кубок. «Динамо» (Москва) — «Спартак».
20.50 — «США — СССР: зIамига бизнес» яха телемост.
21.35 — Коллаж.
21.40 — СССР Лаккехьарча Совета сессе.
22.40 — РСФСР Лаккехьарча Совета сессе дневник.
23.40 — «Преступление на корабле» яха художественни фильм. 2-гIа серн.

**14 НОЯБРЬ, КХАЬРА**
**I ПРОГРАММА**

6.30 — 120 минот.
8.35 — Музыкальни передача.
9.20 — «Жизнь Клима Самгина» яха художественни фильм. 4-гIа серн.
10.25 — «Дош» яха литературно - художественни программа.
12.30 — Ха.
16.30 — ТСН.
16.45 — Компьютерцара диалог.
17.30 — Берий сахьат (англиЙски метта урокаца).
18.30 — Ха.
19.00 — Политически диалогаш.
19.45 — «Жизнь Клима Самгина» яха художественни фильм. 4-гIа серн.
21.00 — Ха.
21.40 — Коллаж.
21.45 — «Сильва» яха музыкальни фильм. 1-рен 2-гIен серен.
00.05 — ТСН.

**II ПРОГРАММА**

8.00 — Iуйрийнара гимнастика.
8.15 — Iилма-довзийтара фильмаш.
8.35, 9.35 — Информатикен вычислительни техникен лардаш.
9.05 — Немецки яхетт. Iомабу 1-ра шу.
10.05 — Немецки яхетт. Iомабу 2-гIа шу.
10.35, 11.35 — Общи биологи. 10 класс.
11.05 — «Внелиофика». 5-гIа передача.
12.05 — «Преступление на корабле» яха художественни фильм. 2-гIа серн.
17.00 — Документальни фильма премьера.
17.45 — Еза атлетика. Дунен чемпионат. Венгрера передача.
18.30 — Передачай программа.
18.35 — Фильм - реклама.
18.40 — Музыкальни открытка.
18.45 — Информационно-публицистически программа.
19.20 — Оаш херма иллеш (нохчий меттала).
19.55 — Мультфильм.
20.05 — Советий Iаьдал — халкъа Iаьдал.
20.45 — «США — СССР» телемост.
21.40 — СССР Лаккехьарча Совета сессе.
22.10 — РСФСР Лаккехьарча Совета сессе дневник.
23.10 — Документальни фильма премьера.

# РАДИО

**12 НОЯБРЬ**
**ОРШОТ**

7.30 — «Юртара вахар» (гIалгIай меттала).
7.45 — Объявленеш.
7.55 — 8.00 — Музыка. Хаоттам.
8.15 — Передачай программа.
8.20 — 9.00 — Iуйрийнара концерт.
9.15 — Бехкгокхама дефицит (гIалгIай меттала).
9.30 — Экономически реформа наьхьаш (нохчий меттала).
9.45 — 10.00 — С.-Х. Нунуев. «Паутина» романа оагIонаш (нохчий меттала).
15.15 — Нохч-гIалгIай радион телевиденен инструментальни ансамблан солистийн концерт.
15.45 — 17.00 — Информационно - музыкальни программа. Радиостудера духхьалара трансляци.
18.00 — Керда хоамаш.
18.10 — Керда хоамаш (нохчий меттала).
18.20 — 18.40 — «Кхона барашен ха е» (нохчий меттала).

**13 НОЯБРЬ**
**ШИНАРА**

7.30 — «Юртара цIаьскараш».
7.45 — Объявленеш.
7.55 — 8.00 — Музыка. Хаоттам.
8.15 — Передачай программа.
8.20 — Республикански газетий обзор.
8.30 — 9.00 Нохч - гIалгIай музыка концерт.
9.15 — Исполнительность — творчество.
9.30 — «Кхона современник» (гIалгIай меттала).
9.50 — 10.00 — Предприяти подсобни хозяйство.
16.00 — 17.00 — Информационно - музыкальни программа. Радиостудера духхьалара трансляци (нохчий меттала).
18.00 — Керда хоамаш.
18.10 — Керда хоамаш (гIалгIай меттала).
18.20 — 18.40 — Многопартийность: консолидации нофронтации. Беседа.

**14 НОЯБРЬ**
**КХАЬРА**

7.30 — Испытане свободой.
7.40 — Объявленеш.
7.50 — 8.00 — «ДоттагIал» (эрмалой меттала). Хаоттам.
8.15 — Передачай программа.
8.20 — Республикански газетий обзор.
8.30 — 9.00 — Диалоки Белгьегриев Хусейна.
11.15 — Концерт.
11.50 — 12.00 — «Юртара вахар».
15.15 — «В семье единой» (нохчий меттала).
15.30 — 15.45 — Музыка.
16.00 — 17.00 — Информационно - музыкальни программа. Радиостудера духхьалара трансляци (гIалгIай меттала).
18.00 — Керда хоамаш.
18.10 — Керда хоамаш (нохчий меттала).
18.20 — 18.40 — Музыка.

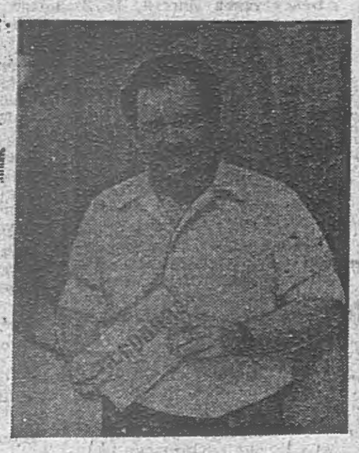

**Хьамсара новкъостий!**

**Диц ма ле 1991 шера шоашта**

**«СЕРДАЛО»**

**газет ханнахьа яздайта**

Газет язду «Союзпечата» ерригача отделенешкен агентствашкеи, предприятешкарча, учрежденешкарча, организацешкарча общественни уполномоченнеша.

Шера газет яздайтара мах 7 соми 8 кепиги ба. Кхоаненга дехкаш тIехьа ца а доахаш «Сердало» газет яздайта шоашта!

ТХА АДРЕС: 364907, г. Грозный, Маяковск ул., 92. Телефонаш: редактора — 22-45-57; редактора заместителя — 22-85-07; бехкгокхама секретаря — 22-84-68; отделий: идеологически — 22-53-12, промышленностен транспортен — 22-75-81, 22-65-01; агропромышленни—22-47-84, 22-90-66; культура — 22-64-75, 22-75-78; письмой — 22-85-64; машинописки бюро—22-89-51; корректорски — 22-89-88.

НАШ АДРЕС: 364907, г. Грозный, ул. Маяковского, 92. Телефоны: редактора — 22-45-57; заместителя редактора — 22-85-07; ответственного секретаря — 22-84-68; отделов: идеологического — 22-53-12, 22-54-04; промышленности и транспорта — 22-75-81; 22-65-01; агропромышленного — 22-90-66; 22-47-84; культуры — 22-64-75; 22-75-78; писем — 22-85-64; машинописное бюро — 22-89-51; корректорская — 22-89-88.

Газет арадувл шинареи, ереи, шоаттеи деношка

«Грозненский рабочий» издательства типографи, Маяковске, 92. Типография издательства «Грозненский рабочий», ул. Маяковского, 92. Заказ № 3237.